

De pleegzorgregistratie 2010

**13 JAAR
PLEEGZORG GEREgistREERD**

Inhoudstabel

1. Pleegzorgsituaties

- 1.1 Het aantal
- 1.2 Pleegzorgsituaties per pleegzorgsector
- 1.3 Pleegzorgsituaties per pleegzorgsoort
- 1.4 Familiepleegzorg nader bekeken
- 1.5 Looptijd van de pleegzorgsituatie op 31 december
- 1.6 Opdrachtgever
- 1.7 Aanmelding bij opstart van pleegzorg
- 1.8 Vormen van pleegzorg

2. Pleegkinderen en –gasten

- 2.1 Het aantal
- 2.2 Pleegkinderen en –gasten per pleegzorgsector
- 2.3 Geslacht van de pleegkinderen en –gasten
- 2.4 Leeftijd van de pleegkinderen en –gasten
 - 2.4.1 Absolute cijfers
 - 2.4.2 Verhouding minder- en meerderjarigen
- 2.5 De aard van de handicap in de sector VAPH
- 2.6 Verblijf vooraf
- 2.7 Bestemming
- 2.8 Contact met familie

3. Pleeggezinnen en gastgezinnen

- 3.1 Het aantal
- 3.2 Pleeggezinnen per pleegzorgsoort
- 3.3 De pleegouders
 - 3.3.1 Het geslacht van de pleegouders
 - 3.3.2 De burgerlijke staat van de pleegouders
 - 3.3.3 Het opleidingsniveau van de pleegouders
 - 3.3.4 De leeftijd van de pleegouders
 - 3.3.5 De professionele situaties van de pleegouders

4. Pleegzorg in de provincies

4.1 Pleegzorgsituaties

- 4.1.1 Aantal per provincie
- 4.1.2 Per provincie per pleegzorgsector
- 4.1.3 Per provincie per pleegzorgsoort
- 4.1.4 Looptijd van de pleegzorgsituatie per pleegzorgsector
- 4.1.5 Opdrachtgever

4.2 Pleegkinderen en –gasten

- 4.2.1 Per provincie per pleegzorgsector
- 4.2.2 Per provincie per pleegzorgsoort
- 4.2.3 Leeftijd van de pleegkinderen en –gasten

4.3 Pleeggezinnen per provincie

- 4.3.1 Aantal per provincie
- 4.3.2 Per provincie per pleegzorgsector
- 4.3.3 Per provincie per pleegzorgsoort
- 4.3.4 Leeftijd van de pleegouders
- 4.3.5 Burgerlijke staat van de pleegouders
- 4.3.6 Duur van het pleegzorgengagement

5. Psychiatrische pleegzorg

- 5.1 aantal pleegzorgsituaties op 31/12/2010, aantal pleegkinderen en -gasten en aantal pleeg- en gastgezinnen
- 5.2 Duur van het verblijf in psychiatrische gezinsverpleging
- 5.3 Aantal beëindigde pleegzorgsituaties in 2010 en de duur van de psychiatrische gezinsverpleging van deze pleeggasten
- 5.4 Verwijzers, aanmeldingen en soort pleegzorg
- 5.5 Profiel van de pleeggasten
 - 5.5.1 Geslacht en leeftijd
 - 5.5.2 Pathologie van de pleeggasten
- 5.6..Aantal gastgezinnen

6. Conclusies

13 JAAR PLEEGZORG GEREgistREERD

Pleegzorg Vlaanderen vraagt jaarlijks bij haar leden¹ – 25 erkende diensten voor pleegzorg in Vlaanderen en het Brussels Hoofdstedelijk Gewest – gegevens op over al de pleegzorgsituaties die tijdens het voorbije jaar door hen begeleid werden. Het gaat zowel over de pleegzorgsituaties die het hele jaar liepen, als de pleegzorgsituaties die in dat jaar opgestart of beëindigd werden.

De gegevens zelf zijn relatief eenvoudig en voor weinig interpretatie vatbaar: geboortedata, geslacht, nationaliteit, woonplaats, verwijzer, Deze gegevens worden al sedert 1998 opgevraagd. Ze leveren een schat aan informatie op over de evolutie van pleegzorg in Vlaanderen en Brussel van de laatste 13 jaar.

Omdat het te verwarrend zou zijn alle jaren in elke tabel op te nemen beperken wij de tabellen. Op lange termijn worden de gegevens weergegeven van 1998, 2000 en 2005. Om de korte termijnevolutie beter te schetsen voegen wij daaraan de gegevens toe van de laatste 3 jaar: 2008, 2009 en uiteraard 2010.

De cijfers van het Openbaar Psychiatrisch Zorgcentrum in Geel (OPZ) zijn apart opgenomen in hoofdstuk 5.

Elk jaar wordt een aspect van pleegzorg verder uitgediept in het rapport. Omdat diensten voor pleegzorg meer samenwerken op provinciaal vlak, is het interessant om ruimer zicht te krijgen op pleegzorg in de provincies. Bijgevolg wordt hier een extra hoofdstuk aan besteed.

¹ De cijfers van de afdeling Open Thuis Limburg, volwassenen VAPH zijn sinds 2006 niet meer opgenomen in de registratie. Sedert 2006 zijn zij geen lid meer van Pleegzorg Vlaanderen.

1. PLEEGZORGSITUATIES

1.1. Het aantal pleegzorgsituaties

Met een pleegzorgsituatie bedoelen we de opvang van pleegkinderen en pleeggasten, zowel de lopende in dat jaar, de pleegzorgsituaties die in dat jaar beëindigd werden als de nieuwe die dat jaar opstartten.

Wat zeggen de cijfers?

Het aantal pleegzorgsituaties is het laatste jaar gestegen van 6.129 naar 6.277. Dat is een stijging met 2,4 %. Op 13 jaar tijd noteren we een stijging van 60 %.

| | TOTAAL | |
|---------|--------|------------------|
| in 1998 | 3.929 | 100 ² |
| in 2000 | 4.645 | 118 |
| in 2005 | 5.315 | 135 |
| in 2008 | 6.061 | 154 |
| in 2009 | 6.129 | 156 |
| in 2010 | 6.277 | 160 |

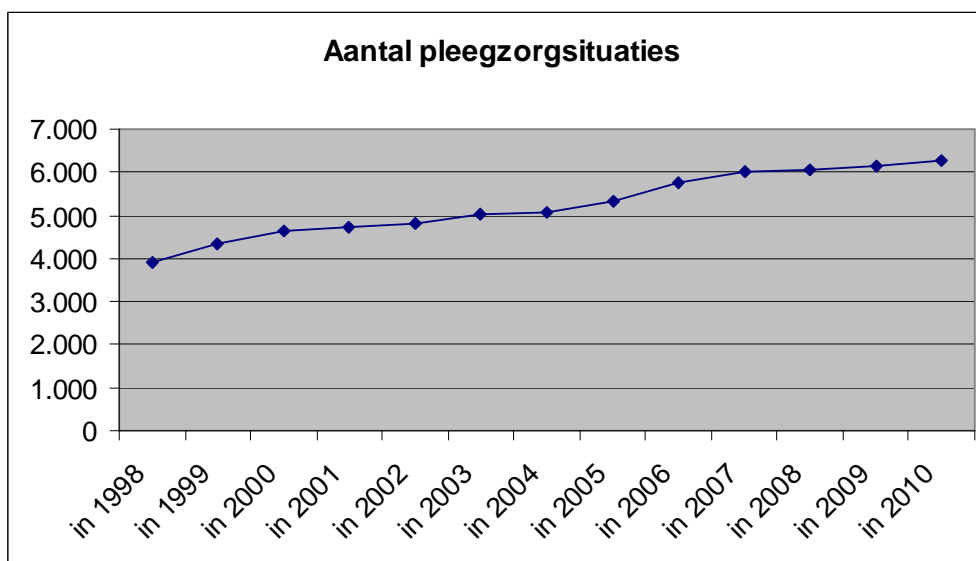

² In een aantal tabellen nemen we 1998 als referentiejaar met als waarde 100. Zo kunnen we een duidelijk overzicht geven van de evolutie tot 2010

1.2. Pleegzorgsituaties per pleegzorgsector

Pleegzorg kan hoofdzakelijk ondergebracht worden in 4 sectoren.

In de Bijzondere Jeugdzorg vinden we de situaties terug waarin het Comité Bijzondere Jeugdzorg (CBJ) of de Jeugdrechtbank opdracht geven tot opvang in een pleeggezin. Het betreft kinderen en jongeren tussen de 0 en 18 jaar, eventueel verlengd tot 20 jaar.

In de sector van de zorg voor personen met een handicap kunnen zowel kinderen, jongeren als volwassenen opgevangen worden in een pleeg- of gastgezin of begeleid worden via WOP/Ondersteund wonen. Om ondersteund te worden binnen een formule van pleegzorg, dienen deze personen erkend te worden door het Vlaams Agentschap voor Personen met een Handicap (VAPH).

Pleegzorg in de sector Kind en Gezin (GOP of GezinsOndersteunende Pleegzorg) werkt hoofdzakelijk preventief, op vraag van de ouders zelf. Pleegzorg biedt hier korte en onderbroken opvang aan voor kinderen tussen de 0 en 12 jaar.

De vierde sector is deze van de psychiatrische pleegzorg en wordt in Vlaanderen alleen aangeboden via het Openbaar Psychiatrisch Zorgcentrum in Geel. Hier vinden volwassenen met een psychiatrische beperking een woonoplossing. Binnen een projectwerking worden ook enkele kinderen met een psychiatrische beperking opgenomen in een pleeggezin. Voor 2010 begeleidt OPZ 336 volwassenen en 7 kinderen binnen hun pleegzorgwerking. Zij werden ondersteund door 291 gastgezinnen en 6 pleeggezinnen. Zoals in de inleiding vermeld, zijn de gegevens van OPZ opgenomen in hoofdstuk 5. Tenslotte zijn er nog een klein aantal pleegzorgsituaties die door het OCMW of een andere instantie gesubsidieerd wordt. Ook hier zijn het de diensten voor pleegzorg die instaan voor de begeleiding. Deze gegevens zijn wel in voorliggende registratie opgenomen.

Wat zeggen de cijfers?

- We stellen dat de cijfers van 1998, het eerste jaar van de registratie, gelijk is aan 100. Op deze manier kunnen we evoluties duidelijk vaststellen.

- In pleegzorg Bijzondere Jeugdbijstand noteren we de sterkste stijging. Het aantal pleegzorgsituaties stijgt jaar na jaar onafgebroken.

Binnen de jeugdhulp is er een grote toename van het aantal kinderen en jongeren over alle voorzieningen Jongerenwelzijn heen. In vergelijking met de totale jeugdhulp blijft de stijging binnen pleegzorg bijna gelijke tred houden. Tussen 2005 en 2009³ is er een daling van 2,4% in het aandeel pleegzorg ten opzichte van de gehele sector jeugdhulp.

- De sector van personen met een handicap vertoont een status quo⁴. Dit heeft vooral te maken met de begrensde erkenningscapaciteit.

- De gezinsondersteunende pleegzorg die zich in 2006 herpakte na een periode van moeilijke projectfinanciering, tekent na 3 jaar terug een stijging op. De onduidelijkheid van projectfinanciering beperkt ernstig de groeimogelijkheden van deze sector.

³ Bron: website van het Agentschap jongerenwelzijn

⁴ De daling na 2005 heeft vooral te maken met het niet registreren van de volwassenen begeleidt door de afdeling Open Thuis Limburg. Voor 2010 betreft het ongeveer 110 pleegzorgsituaties, waarvan 82 gastgezin en 28 WOP/Ondersteund Wonen.

| | BJB | | VAPH | | K&G | | OCMW | REST | TOTAAL | |
|---------|-------|-----|-------|-----|-----|-----|------|------|--------|-----|
| in 1998 | 2.662 | 100 | 818 | 100 | 406 | 100 | 16 | 27 | 3.929 | 100 |
| in 2000 | 3.218 | 121 | 921 | 113 | 434 | 107 | 16 | 56 | 4.645 | 118 |
| in 2005 | 3.868 | 145 | 1.022 | 125 | 338 | 83 | 8 | 79 | 5.315 | 135 |
| in 2008 | 4.659 | 175 | 965 | 118 | 344 | 85 | 11 | 82 | 6.061 | 154 |
| in 2009 | 4.709 | 177 | 979 | 120 | 385 | 95 | 7 | 49 | 6.129 | 156 |
| in 2010 | 4.852 | 182 | 979 | 120 | 395 | 97 | 6 | 45 | 6.277 | 160 |

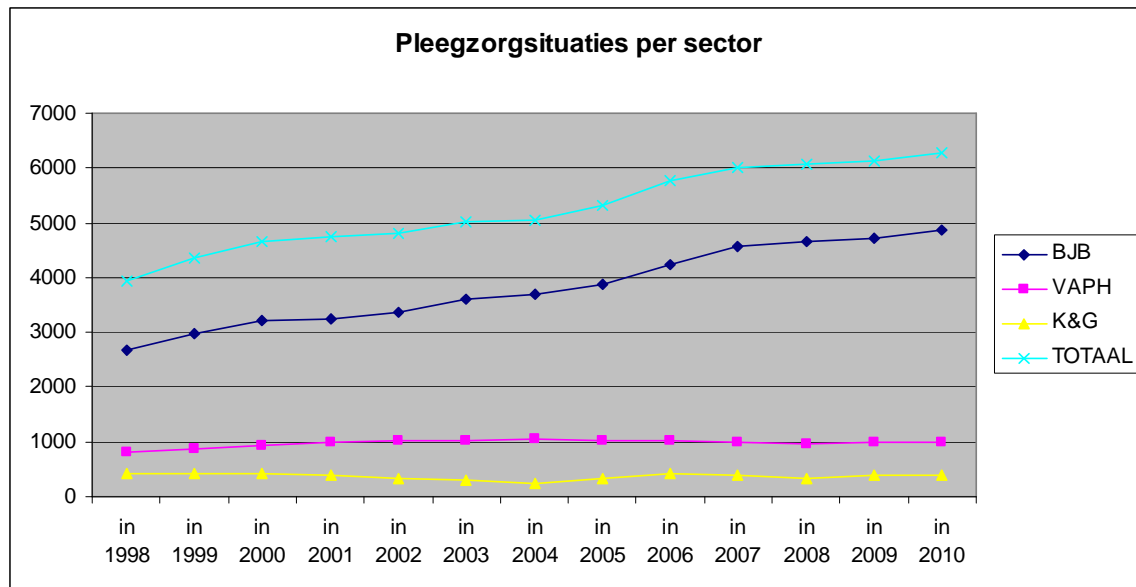

1.3. Pleegzorgsituaties per pleegzorgsoort

Bestandspleeggezinnen zijn pleeggezinnen die op voorhand geen band hebben met hun pleegkind of pleeggast. Bij familiepleegzorg is er een familieband (broer, zus, grootouder, oom, tante, ...), bij sociale netwerkpleegzorg komt het pleeggezin uit de sociale omgeving van het pleegkind of de pleeggast (schooljuf, buur, ...). We noemen deze opdeling in het jargon: pleegzorgsoorten.

Wat zeggen de cijfers?

- Het aantal pleegzorgsituaties binnen de bestandspleegzorg stijgt opnieuw. We tellen nu 2.881 bestandsituaties. Ten opzichte van de statistieken van 1998 is er een reële stijging van 457 of 19 %.

Het toenemend aantal begeleidingen binnen netwerkpleegzorg maakt echter dat het aandeel bestandspleegzorg in % ten opzichte van alle pleegzorgsituaties ernstig daalde. 10 jaar geleden werden vooral bestandspleeggezinnen erkend binnen pleegzorg, vandaag neemt pleegzorg binnen het familie- of sociale netwerk de bovenhand.

- Het aantal pleegzorgsituaties bij familiepleegzorg kent meer dan een verdubbeling sinds 1998. Het afgelopen jaar zien wij een lichte daling.

-Het belang van het sociaal netwerk blijft bevestigd. Sinds 1998 is hun aantal binnen pleegzorg bijna verdrievoudigd.

Pleegzorgsoort naar pleegzorgsituatie

| | Familie | | Sociaal netwerk | | Bestand | | Onbekend | | Totaal |
|---------|---------|-----|-----------------|-----|---------|-----|----------|----|--------|
| in 1998 | 1.128 | 29% | 363 | 9% | 2.424 | 62% | 15 | 0% | 3.930 |
| in 2000 | 1.334 | 29% | 465 | 10% | 2.831 | 61% | 30 | 1% | 4.660 |
| in 2005 | 1.674 | 31% | 774 | 15% | 2.700 | 51% | 167 | 3% | 5.315 |
| in 2008 | 2.321 | 38% | 770 | 13% | 2.940 | 49% | 30 | 0% | 6.061 |
| in 2009 | 2.463 | 40% | 800 | 13% | 2.794 | 46% | 72 | 1% | 6.129 |
| in 2010 | 2.420 | 39% | 932 | 15% | 2.881 | 46% | 44 | 1% | 6.277 |

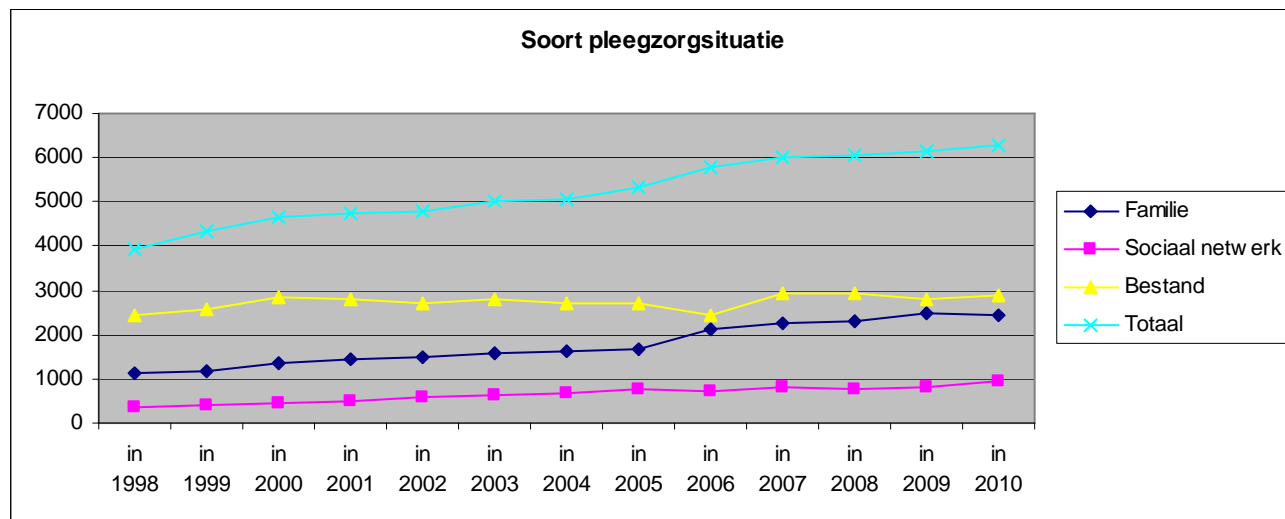

1.4. Familiepleegzorg nader bekeken

Vanaf 2005 vragen we bij de familiepleegzorg een onderverdeling tussen grootouders, brussen (d.w.z. broers en zussen van het pleegkind of de pleeggast) en andere familie. We beperken ons hier tot de cijfers van 2010 daar er verhoudingsgewijs geen merkelijk verschil is met de voorgaande jaren.

| | 2010 | % |
|---------------------|-------|------|
| familie grootouders | 998 | 41% |
| familie brussen | 320 | 13% |
| familie andere | 1.102 | 46% |
| Totaal | 2.420 | 100% |

Ter verduidelijking:

De categorie "familie andere", bijna de helft van alle familiepleegzorg, groepeerde gegevens waarvan enkel geweten is dat het familiepleegzorg is, zonder specificatie. M.a.w. vaak zal het hier gaan over tante of oom, nicht of neef. Echter weten wij dat deze registratietabel soms onvoldoende volledig is ingevuld, zodat in deze categorie er mogelijks ook grootouders en brussen staan opgetekend.

Wat zeggen de cijfers?

De grootouders nemen een zeer belangrijke rol op t.a.v. van hun kleinkinderen die in een moeilijke gezinscontext leven. Van alle familiepleegzorg, staan zij in voor bijna de helft van alle opvang. Mogelijks zijn er dit meer, daar zij ook kunnen vertegenwoordigd zijn in de restcategorie "familie andere". Deze belangrijke rol van grootouders vinden wij voornamelijk terug in de sector Bijzondere Jeugdzorg.

Ook belangrijk is het gegeven dat vele brussen de zorg voor hun broer of zus opnemen. Dit komt veel minder voor binnen bijzondere jeugdzorg, gezien de leeftijd van de pleegkinderen en hun broers of zussen, maar wel vaak binnen VAPH. Vele personen met een handicap die thuis door hun ouders werden verzorgd, worden vaak nadat de ouders de zorg niet meer kunnen dragen, verder ondersteund door hun broer of zus en diens gezin.

1.5. Looptijd van de pleegzorgsituatie

Looptijd van de pleegzorgsituatie op 31 december 2010

In deze rubriek bekijken wij alleen de pleegzorgsituaties die op 31 december 2010 nog lopende zijn. Op die manier krijgen wij een idee hoelang deze pleegzorgsituaties op 31/12 al bestaan en dit per sector.

We merken dat het aantal pleegzorgsituaties in de Bijzondere Jeugdzorg in 2009 en 2010 stijgt voor de categorie minder dan 1 jaar, concreet gaat het hier om een stijgend aantal nieuwe pleegzorgbegeleidingen in dat jaar. Merk op dat in deze categorie 25 % van de pleegzorgbegeleidingen BJZ gesitueerd zijn. 70 % van de begeleidingen kent op 31/12 een looptijd van minder dan 5 jaar, en 20 % tussen de 5 en de 10 jaar.

Opmerkelijk is dat 1% van de pleegzorgsituaties in de Bijzondere Jeugdzorg een looptijd heeft tussen de 18 en de 20 jaar. Het betreft hier jongeren die als baby binnen datzelfde pleeggezin opgenomen zijn en recht verworven hebben op de verlengde maatregel tot 20 jaar.

Looptijd van de pleegzorgsituatie BJZ

| | 1998 | 2000 | 2005 | 2008 | 2009 | 2010 | % |
|-------------------------|--------------|--------------|--------------|--------------|--------------|--------------|-------------|
| <i>0 tot 1 jaar</i> | 594 | 899 | 795 | 918 | 1.140 | 1.221 | 25% |
| <i>1 tot 2 jaar</i> | 450 | 554 | 725 | 818 | 769 | 718 | 15% |
| <i>2 tot 3 jaar</i> | 309 | 350 | 530 | 597 | 623 | 592 | 12% |
| <i>3 tot 4 jaar</i> | 284 | 246 | 367 | 365 | 453 | 479 | 10% |
| <i>4 tot 5 jaar</i> | 225 | 195 | 274 | 351 | 306 | 385 | 8% |
| 0 tot 5 jaar | 1.862 | 2.244 | 2.691 | 3.049 | 3.291 | 3.395 | 70% |
| 5 tot 10 jaar | 592 | 692 | 687 | 897 | 895 | 966 | 20% |
| 10 tot 15 jaar | 170 | 233 | 359 | 366 | 356 | 343 | 7% |
| 15 tot 20 jaar | 33 | 48 | 91 | 146 | 133 | 137 | 3% |
| Subtotaal 5 tot 20 jaar | 795 | 973 | 1.137 | 1.409 | 1.384 | 1.446 | 30% |
| meer dan 20 jaar | 1 | | 3 | 4 | 4 | 3 | 0% |
| onbekend | 4 | 1 | 37 | 197 | 30 | 8 | 0% |
| Totaal | 2.662 | 3.218 | 3.868 | 4.659 | 4.709 | 4.852 | 100% |

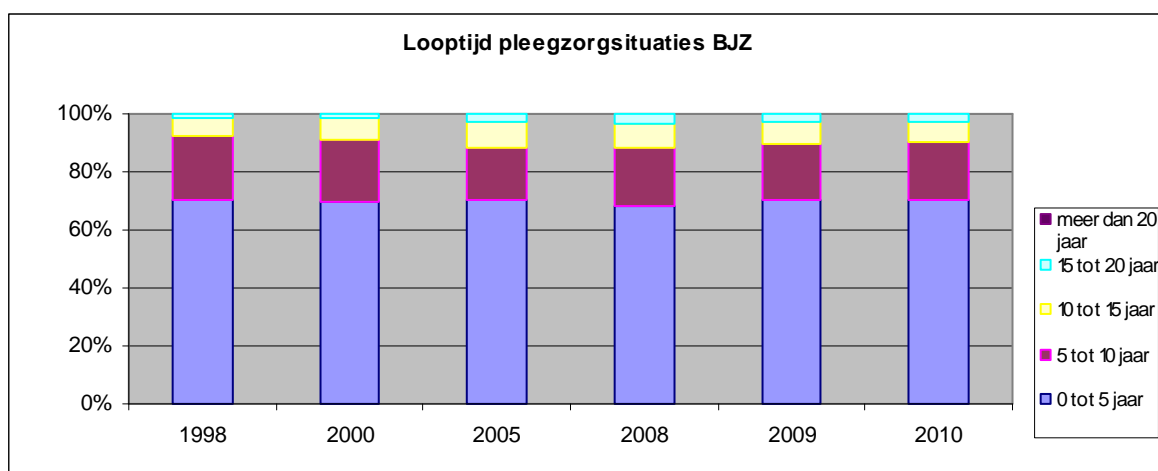

In de sector VAPH, waar personen levenslang binnen pleegzorg kunnen ondersteund worden, kennen wij een belangrijk aandeel van de langlopende pleegzorgsituaties. 59 % wordt reeds langer dan 5 jaar begeleid binnen pleegzorg. 8% van de pleegzorgsituaties lopen langer dan 20 jaar, waarvan 2 % reeds langer dan 30 jaar.

Looptijd van de pleegzorgsituatie VAPH

| | 1998 | 2000 | 2005 | 2008 | 2009 | 2010 | % |
|-------------------------|------------|------------|--------------|------------|------------|------------|-------------|
| 0 tot 1 jaar | 104 | 143 | 82 | 98 | 109 | 99 | 10% |
| 1 tot 2 jaar | 65 | 119 | 115 | 82 | 86 | 79 | 8% |
| 2 tot 3 jaar | 84 | 82 | 98 | 77 | 78 | 77 | 8% |
| 3 tot 4 jaar | 60 | 57 | 85 | 76 | 85 | 70 | 7% |
| 4 tot 5 jaar | 61 | 65 | 88 | 71 | 62 | 74 | 8% |
| 0 tot 5 jaar | 374 | 466 | 468 | 404 | 420 | 399 | 41% |
| 5 tot 10 jaar | 219 | 212 | 248 | 275 | 272 | 273 | 28% |
| 10 tot 15 jaar | 118 | 118 | 149 | 135 | 136 | 149 | 15% |
| 15 tot 20 jaar | 76 | 69 | 80 | 87 | 74 | 77 | 8% |
| Subtotaal 5 tot 20 jaar | 413 | 399 | 477 | 497 | 482 | 499 | 51% |
| 20 jaar en meer | 29 | 56 | 75 | 63 | 77 | 80 | 8% |
| onbekend | 2 | | 2 | 1 | | 1 | 0% |
| Totaal | 818 | 921 | 1.022 | 965 | 979 | 979 | 100% |

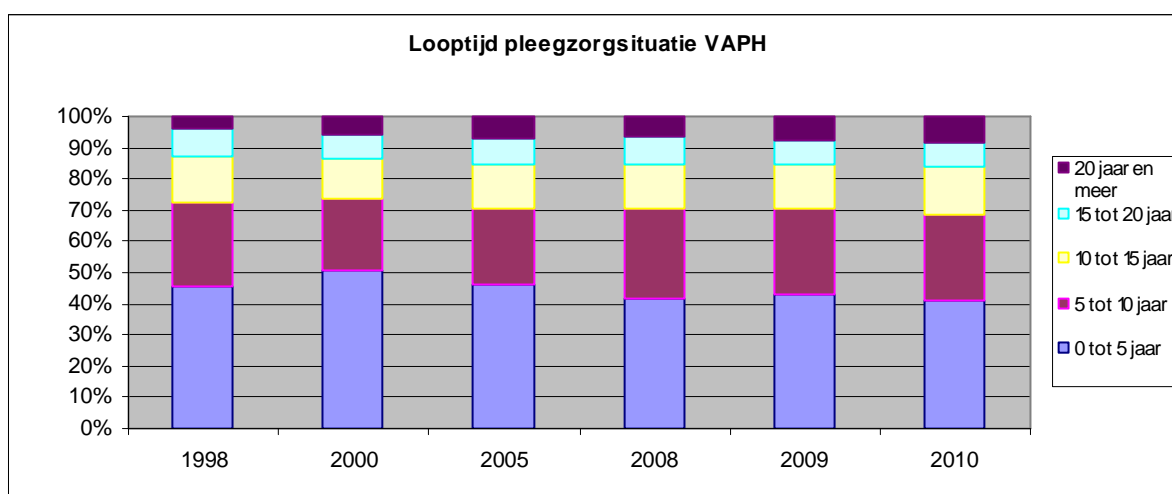

Omwille van het specifieke van GOP, is het logisch dat veel pleegzorgsituaties van korte duur zijn. 91 % pleegzorgsituaties GOP werden in 2010 opgestart en lopen of liepen dus minder dan 1 jaar. Voor een duidelijker overzicht worden de categorieën tussen 0 en 5 jaar in de grafiek apart gehouden. Uitzonderlijk overschrijdt de looptijd deze korte duur.

Looptijd van de pleegzorgsituatie GOP

| | 1998 | 2000 | 2005 | 2008 | 2009 | 2010 | % |
|---------------|------------|------------|------------|------------|------------|------------|-------------|
| 0 tot 1 jaar | 378 | 388 | 259 | 168 | 343 | 361 | 91% |
| 1 tot 2 jaar | 8 | 28 | 29 | 44 | 12 | 16 | 4% |
| 2 tot 3 jaar | 9 | 10 | 19 | 18 | 18 | 4 | 1% |
| 3 tot 4 jaar | 3 | 2 | 10 | 8 | 3 | 8 | 2% |
| 4 tot 5 jaar | 2 | 1 | 7 | 7 | | 2 | 1% |
| Meer dan 5 | 4 | 4 | 13 | 15 | 6 | 4 | 1% |
| onbekend | 2 | 1 | 1 | 84 | 3 | | 0% |
| Totaal | 406 | 434 | 338 | 344 | 385 | 395 | 100% |

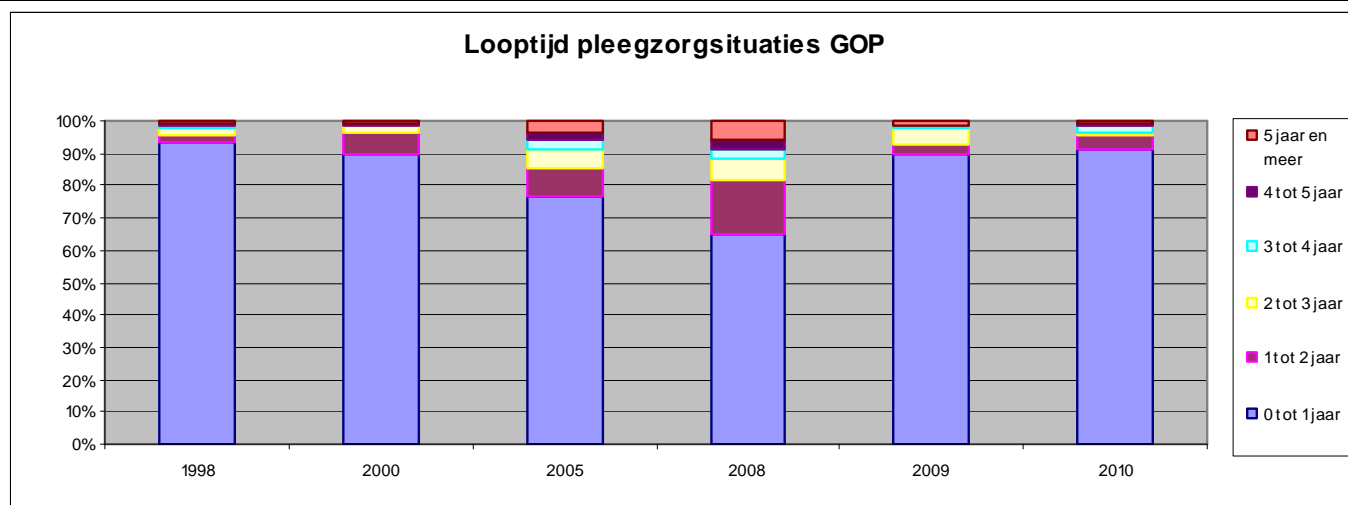

Looptijd van de pleegzorgsituaties afgelopen in 2010

Om zicht te krijgen op de volledige looptijd van een pleegzorgsituatie geven wij hieronder alleen deze pleegzorgsituaties die in 2010 afgerond werden (zie verdere toelichting "2.7 Bestemming"). Zo kunnen wij vaststellen hoe lang deze pleegzorgsituaties hebben geduurd. In 2010 werden 1.138 pleegzorgsituaties van de 6.227 afgerond. 900 begeleidingen of 80% kende een duurtijd van minder dan 5 jaar, 535 hiervan werden binnen het jaar afgerond.

Looptijd van de beëindigde pleegzorgsituaties

| 2010 | BJZ | VAPH | GOP | Totaal |
|-----------------------|------------|-----------|------------|--------------|
| 0 tot 1 jaar | 390 | 10 | 135 | 535 |
| 1 tot 2 jaar | 127 | 10 | 7 | 144 |
| 2 tot 3 jaar | 108 | 6 | 2 | 116 |
| 3 tot 4 jaar | 49 | 8 | 0 | 57 |
| 4 tot 5 jaar | 44 | 4 | 0 | 48 |
| 0 tot 5 jaar | 718 | 38 | 144 | 900 |
| 5 tot 10 jaar | 106 | 22 | 2 | 130 |
| 10 tot 15 jaar | 45 | 10 | | 55 |
| 15 tot 20 jaar | 40 | 7 | | 47 |
| 20 tot 30 jaar | 0 | 4 | | 4 |
| 30 tot 40 jaar | 0 | 2 | | 2 |
| Totaal | 909 | 83 | 146 | 1.138 |

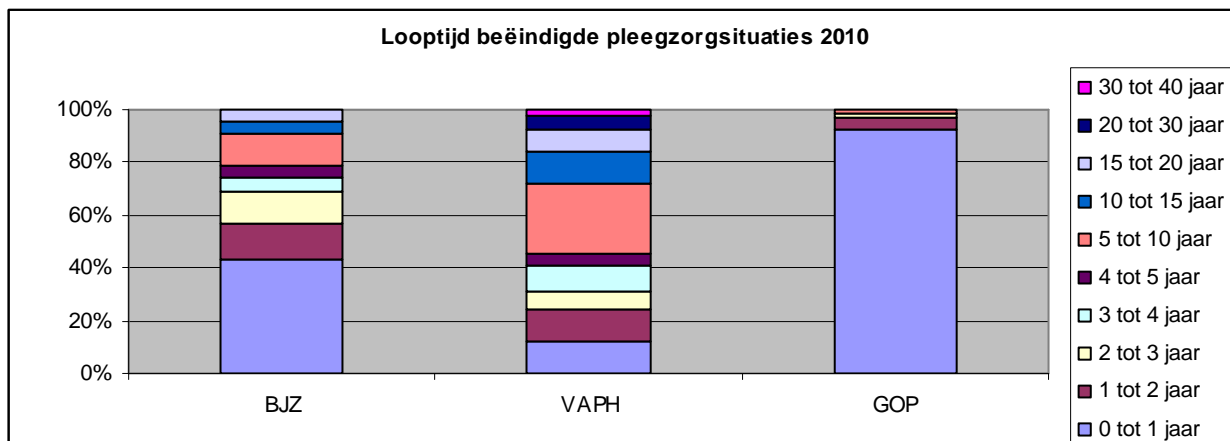

1.6. Opdrachtgever

In deze rubriek bekijken we wie de opdracht gaf tot pleegzorg. Waar in 1998 meerdere plaatsingen werden gerealiseerd in opdracht van de jeugdrechtbank, nam het belang hiervan af in de daaropvolgende jaren. Sinds 2007 is de balans tussen het Comité Bijzondere Jeugdzorg (vrijwillig) en de Jeugdrechtbank (gedwongen) opnieuw omgeslagen.

In 2010 is binnen de sector BJJ de verhouding Jeugdrechtbank 54 % ten opzichte van Comité Bijzondere Jeugdzorg 46 %.

Binnen VAPH dient het pleegkind of de pleeggast een erkenning als persoon met handicap te hebben, een doorverwijzing van CBJ of JR is hier niet nodig. Als we daarbij weten dat binnen VAPH 73 % van de pleeggasten volwassenen zijn t.o.v. 29 % pleegkinderen, dan kunnen wij daaruit besluiten dat bijna alle pleegkinderen VAPH een doorverwijzing kregen van een CBJ of JR.

De 10 pleegzorgsituaties waarbij de opdrachtgever een adoptiedienst is, gaan over opvang van een baby in een pleeggezin in afwachting van een beslissing van de moeder i.v.m. adoptie.

Opdrachtgever

| | 1998 | 2000 | 2005 | 2008 | 2009 | 2010 |
|-----------------|--------------|--------------|--------------|--------------|--------------|--------------|
| CBJ | 1.395 | 1.806 | 2.092 | 2.300 | 2.182 | 2.360 |
| Jeugdrechtbank | 1.475 | 1.647 | 2.062 | 2.690 | 2.612 | 2.808 |
| Ouders/voogd | 498 | 616 | 527 | 581 | 566 | 606 |
| Kandidaat zelf | 252 | 437 | 500 | 470 | 486 | 493 |
| Adoptiedienst | | | | | | 10 |
| Andere/Onbekend | 339 | 154 | 134 | 20 | 283 | |
| Totaal | 3.929 | 4.641 | 5.262 | 6.041 | 6.129 | 6.277 |

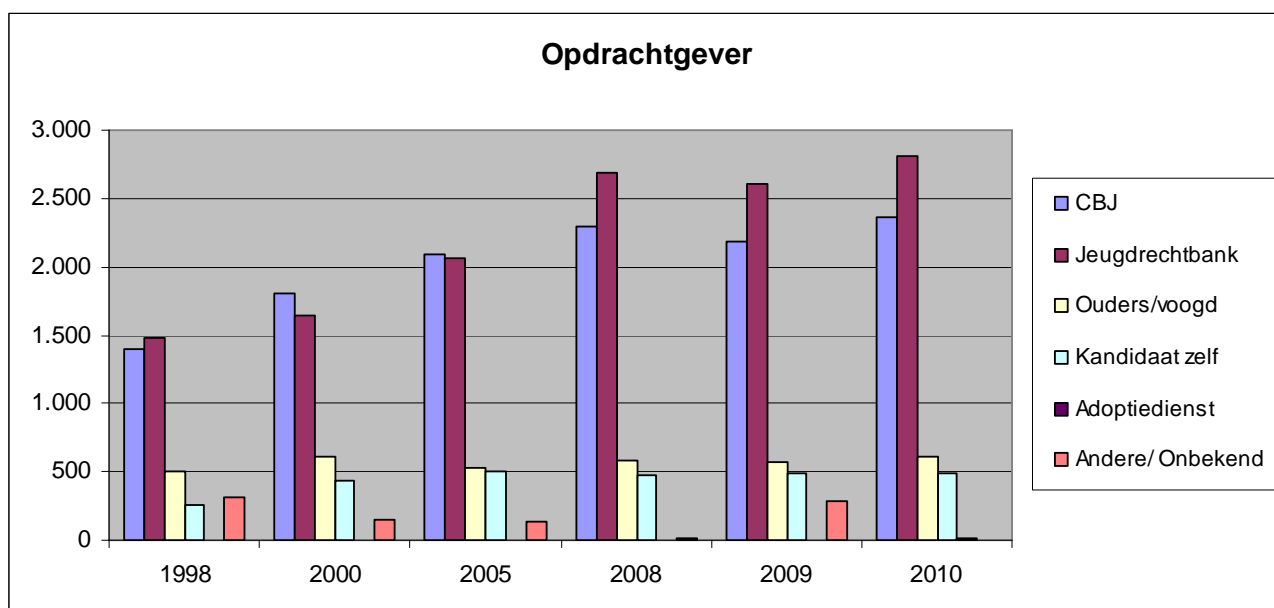

Opdrachtgever 2010 per sector

| | BJZ | VAPH | GOP | OCMW en Andere | Totaal | % |
|----------------|--------------|------------|------------|----------------|--------------|------|
| CBJ | 2.231 | 94 | | 35 | 2.360 | 38% |
| Jeugdrechtbank | 2.605 | 197 | | 6 | 2.808 | 45% |
| Ouders/voogd | 14 | 204 | 380 | 8 | 606 | 10% |
| Kandidaat zelf | 2 | 484 | 5 | 2 | 493 | 8% |
| Adoptiedienst | | | 10 | | | |
| Totaal | 4.852 | 979 | 395 | 51 | 6.277 | 100% |

1.7. Aanmelding bij de opstart van pleegzorg

Deze tabel geeft aan dat er een belangrijke evolutie merkbaar is bij de opstart van pleegzorg. Meer en meer aanvragen die diensten voor pleegzorg bereiken, handelen over al bestaande situaties waar het pleegkind of de pleeggast reeds in het gezin woont. Dit betekent dat veel netwerkondersteuning al aanwezig is vooraleer er een begeleiding opgestart wordt door een erkende dienst voor pleegzorg.

Nieuwe situaties wil zeggen dat het pleegkind of de pleeggast nog niet in het gezin woonde of door het gezin ondersteund werd op het moment dat pleegzorg werd ingeschakeld. Onder deze nieuwe situaties begrijpen we zowel bestands- als netwerkpleegzorg. Toch is dit bijna allemaal bestandspleegzorg.

Merk op dat in 1998 er een duidelijk overgewicht was van nieuwe situaties en dat dit midden de jaren 2000 omgeslagen is tot een grotere vertegenwoordiging naar begeleiding van bestaande situaties.

Aanmelding bij opstart

| | 1998 | 2000 | 2005 | 2008 | 2009 | 2010 |
|--------------------------------|--------------|--------------|--------------|--------------|--------------|--------------|
| Begeleiding bestaande situatie | 1.500 | 1.929 | 2.604 | 3.086 | 3.270 | 3.345 |
| Nieuwe situatie | 2.137 | 2.649 | 2.681 | 2.966 | 2.849 | 2.925 |
| Andere/Onbekend | 292 | 82 | 30 | 9 | 10 | 7 |
| Totaal | 3.929 | 4.660 | 5.315 | 6.061 | 6.129 | 6.277 |

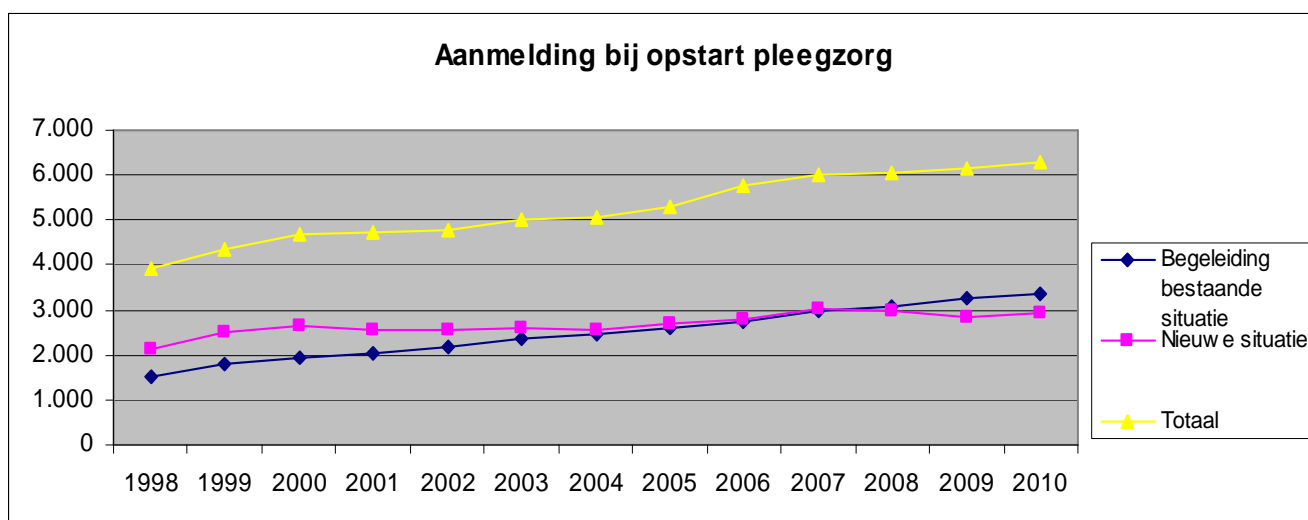

1.8. Vormen van pleegzorg

Deze tabel geeft de vormen van pleegzorg weer voor de verschillende sectoren. Onder vormen van pleegzorg verstaan we de 'klassieke' pleegzorg, aaneensluitend kort of langdurend en verschillende varianten van ondersteuning binnen pleegzorg, meestal korte vormen of WOP/Ondersteund wonen.

GOP is bedoeld als preventie en biedt vooral korte en onderbroken pleegzorg aan.

Daarom is het aandeel van 'andere vormen' van pleegzorg binnen GOP groter.

Binnen BJZ komt naast de 'klassieke' kort- of langdurige pleegzorg vooral crisisopvang voor. WOP/Ondersteund Wonen maakt 18 % uit van de pleegzorg binnen de sector VAPH.

Vormen van de pleegzorg

| 2010 | BJZ | | VAPH | | GOP | | Totaal | |
|------------------|--------------|-------|------------|------|------------|------|--------------------------|------|
| Pleegzorg | 4.553 | 94% | 781 | 80% | 68 | 17% | 5.402 | 87% |
| Crisisopvang | 209 | 4,30% | 1 | 0% | 43 | 11% | 253 | 4% |
| Weekendopvang | 19 | 0,40% | 8 | 1% | 128 | 32% | 155 | 2% |
| Vakantieopvang | | | 5 | 1% | 20 | 5% | 25 | 0% |
| Peterschap | 3 | 0% | 2 | 0% | 79 | 20% | 84 | 1% |
| KMA ⁵ | 20 | 0,40% | | | | | 20 | 0% |
| Onthaalgezin | 4 | 0% | | | 1 | 0% | 5 | 0% |
| Time out | 24 | 0,50% | | | 37 | 9% | 61 | 1% |
| Steungezin | 20 | 0,40% | 4 | 0% | 19 | 5% | 43 | 1% |
| WOP | | | 178 | 18% | | | 178 | 3% |
| Totaal | 4.852 | 100% | 979 | 100% | 395 | 100% | 6.226⁶ | 100% |

Onderstaande tabellen geven aan dat familie voor 96% aan de 'klassieke' opvang doet, d.w.z. aaneensluitende periode van pleegzorg/opvang.

De bestandspleeggezinnen bieden de grootste variatie (22%) aan van pleegzorg, zoals crisisopvang of weekend- en vakantieopvang en steungezinnen.

⁵ Kamers Met Aandacht

⁶ Er zijn ook nog 51 pleegzorgsituaties in de categorie OCMW en Andere

Vormen van de pleegzorg

| 2010 | Bestand | | Familie | | Sociaal netwerk | | Totaal | |
|----------------|--------------|-------------|--------------|-------------|-----------------|-------------|--------------|-------------|
| | | | | | | | | |
| Pleegzorg | 2.243 | 78% | 2.312 | 96% | 822 | 88% | 5.377 | 86% |
| Crisisopvang | 219 | 8% | 11 | 0% | 24 | 3% | 254 | 4% |
| Weekendopvang | 132 | 5% | 9 | 0% | 12 | 1% | 153 | 2% |
| Vakantieopvang | 23 | 1% | | 0% | 2 | 0% | 25 | 0% |
| Peterschap | 96 | 3% | 2 | 0% | 12 | 1% | 110 | 2% |
| KMA | 17 | 1% | 1 | 0% | 2 | 0% | 20 | 0% |
| Onthaalgezin | 6 | 0% | 1 | 0% | 0 | 0% | 7 | 0% |
| Time out | 50 | 2% | 5 | 0% | 5 | 1% | 60 | 1% |
| WOP | 60 | 2% | 73 | 3% | 45 | 5% | 178 | 3% |
| Steungezin | 35 | 1% | 6 | 0% | 8 | 1% | 49 | 1% |
| Totaal | 2.881 | 100% | 2.420 | 100% | 932 | 100% | 6.233 | 100% |

2. PLEEGKINDEREN EN PLEEGGASTEN⁷

2.1. Het aantal

De 25 diensten voor pleegzorg erkend door de Vlaamse overheid begeleiden zowel minderjarigen als meerderjarigen.

De minderjarige cliënten zijn tussen 0 en 18 jaar. We noemen hen in de registratie 'pleegkinderen' ook al zijn ze bvb. 15 jaar. De meerderjarige cliënten noemen we 'pleeggasten'.

Wat zeggen de cijfers?

Het aantal pleegkinderen en pleeggasten stijgt in 2010 met 130, van 5.988 naar 6.118. Op 31 december 2010 waren er 143 pleegkinderen meer dan op hetzelfde moment in 2009 nl. van 4.809 naar 4.952.

Voor veel pleegkinderen en pleeggasten is pleegzorg een zeer goede oplossing. Pleegzorg biedt hen een warme, veilige thuis op een ogenblik dat zij als kind of als jongere tijdelijk niet bij hun ouders terecht kunnen of zij als volwassene (nog) geen eigen thuis kunnen maken of niet in staat zijn om zonder ondersteuning alleen te wonen.

Aantal pleegkinderen en -gasten

| | | |
|---------|-------|-----|
| in 1998 | 3.741 | 100 |
| in 2000 | 4.411 | 118 |
| in 2005 | 5.051 | 135 |
| in 2008 | 5.990 | 160 |
| in 2009 | 5.988 | 160 |
| in 2010 | 6.118 | 164 |

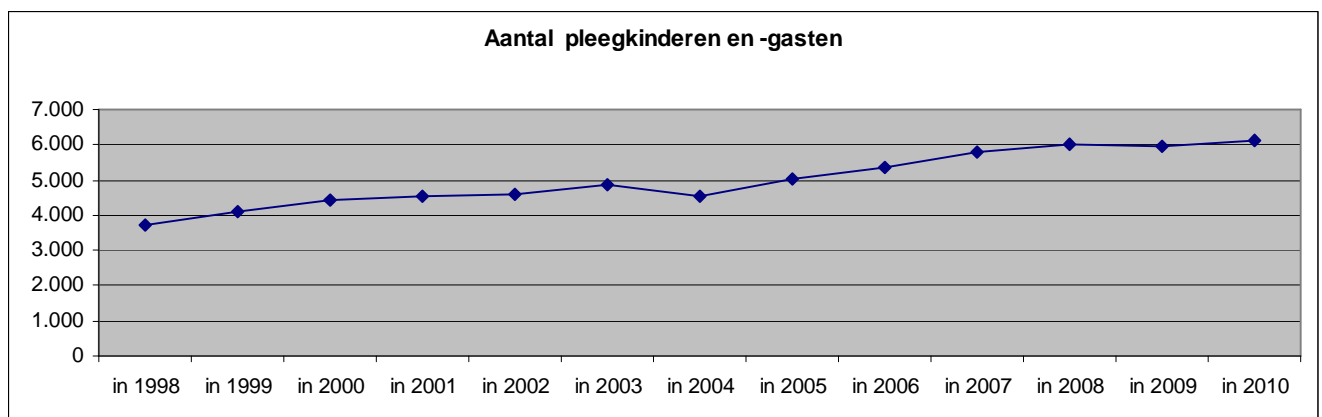

⁷ Door een andere manier van registratie in de jaren 1998 en 2000, is er een verschil op de aantallen. Dit verschil is echter niet relevant om tendensen te kunnen zien.

2.2. Pleegkinderen en -gasten per pleegzorgsector

De evolutie van het aantal pleegkinderen en pleeggasten wordt door verschillende factoren bepaald. Niet alleen vraag en aanbod zijn belangrijk. Een andere belangrijke factor is de wijze van subsidiëring van de diensten voor pleegzorg om een begeleiding te kunnen opstarten.

De BJZ kent geen erkenningsplafond. Zolang diensten voor pleegzorg erkend binnen deze pleegzorgsector voldoende geselecteerde pleeggezinnen kunnen inzetten en een goede match kan georganiseerd worden, kan een vraag naar pleegzorg ingevuld worden. Binnen de sector van personen met een handicap legt het VAPH aan de diensten voor pleegzorg een erkenningsplafond op. Door dit erkenningsplafond kan een hulpvraag van een cliënt – hoe terecht ook en ongeacht een goede match kan gevonden worden – niet worden opgenomen.

De Gezinsondersteunende pleegzorg gesubsidieerd door Kind en Gezin ontvangt een gesloten enveloppefinanciering en kent zeer onduidelijke financiële vooruitzichten. Dit maakt dat zij organisatorisch niet in de mogelijkheid zijn alle hulpvragen in te vullen.

Wat zeggen de cijfers?

- Een duidelijke stijging van het aantal pleegkinderen en -gasten vinden we terug in de sectoren BJZ en K&G.
- Een lichte daling situeert zich bij VAPH, OCMW en Andere.

Aantal pleegkinderen en pleeggasten per sector

| | 1998 | 2000 | 2005 | 2008 | 2009 | 2010 |
|---------------|--------------|--------------|--------------|--------------|--------------|--------------|
| BJB | 2.624 | 3.132 | 3.781 | 4.610 | 4.622 | 4.758 |
| VAPH | 816 | 904 | 880 | 965 | 976 | 970 |
| K&G | 282 | 332 | 305 | 323 | 337 | 342 |
| OCMW | 16 | 14 | 8 | 11 | 7 | 6 |
| ANDERE | 26 | 55 | 51 | 77 | 46 | 42 |
| ONBEKEND | 1 | 13 | 26 | 4 | 0 | 0 |
| TOTAAL | 3.765 | 4.450 | 5.051 | 5.990 | 5.988 | 6.118 |

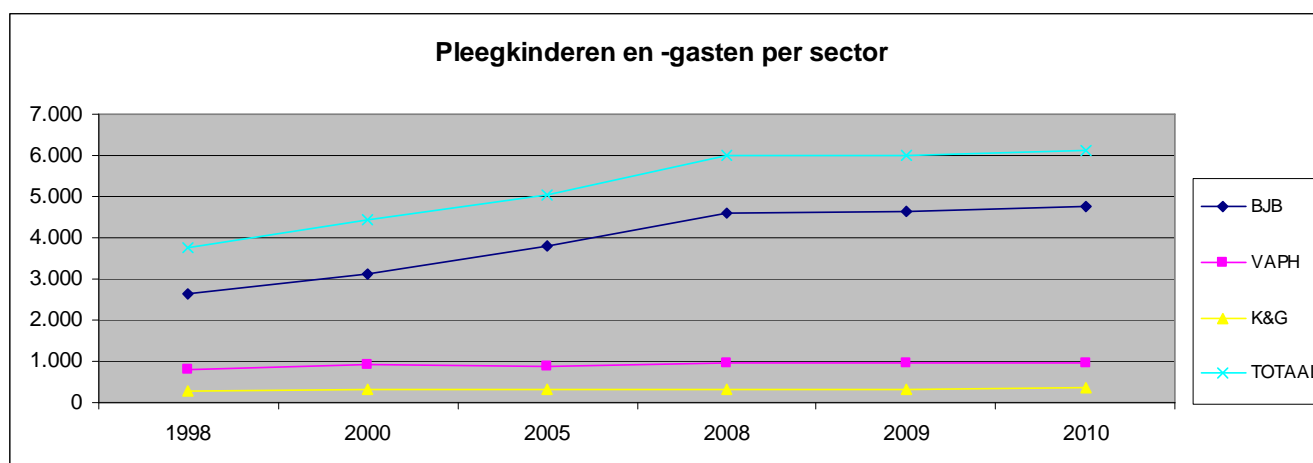

2.3. Geslacht van de pleegkinderen en -gasten

Er is ongeveer een gelijke verdeling tussen mannelijke en vrouwelijke pleegkinderen/pleeggasten. Daar waar de vorige jaren juist iets meer meisjes/vrouwen waren, zijn er in 2010 meer jongens/mannen.

Als we het geslacht per leeftijd bekijken, merken we dat er meer meisjes zijn tussen 6 en 18 jaar. Voor alle andere leeftijdsgroepen zijn de jongens of mannen in de meerderheid.

Geslacht pleegkinderen en -gasten

| | 2009 | % | 2010 | % |
|---------------|--------------|---------------|--------------|---------------|
| Mannelijk | 2.982 | 49,8% | 3.086 | 50,4% |
| Vrouwelijk | 3.006 | 50,2% | 3.032 | 49,6% |
| Totaal | 5.988 | 100,0% | 6.118 | 100,0% |

Geslacht per leeftijd 2010

| | M | V | Totaal |
|---------------------|--------------|--------------|--------------|
| 0-3 jaar | 242 | 227 | 469 |
| 3-6 jaar | 458 | 413 | 871 |
| 6-9 jaar | 419 | 455 | 874 |
| 9-12 jaar | 407 | 426 | 833 |
| 12-15 jaar | 378 | 421 | 799 |
| 15-18 jaar | 434 | 476 | 910 |
| Subtotaal 0-18 jaar | 2.338 | 2.418 | 4.756 |
| 18-20 jaar | 290 | 284 | 574 |
| 20-30 jaar | 166 | 123 | 289 |
| 30-40 jaar | 58 | 24 | 82 |
| 40-50 jaar | 58 | 44 | 102 |
| 50-60 jaar | 79 | 65 | 144 |
| 60-70 jaar | 67 | 56 | 123 |
| 70-80 jaar | 22 | 13 | 35 |
| 80 jaar en ouder | 8 | 5 | 13 |
| Subtotaal +18 jaar | 748 | 614 | 1.362 |
| Totaal | 3.086 | 3.032 | 6.118 |

2.4. Leeftijd van de pleegkinderen en -gasten

2.4.1 Absolute cijfers

De leeftijd geeft de situatie aan op 31/12 van elk jaar. De leeftijdsverdeling van de pleegkinderen en de pleeggasten verandert niet beduidend doorheen de jaren. De grootste groepen blijven de minderjarige pleegkinderen.

Leeftijd pleegkinderen en -gasten

| | 1998 | 2000 | 2005 | 2008 | 2009 | 2010 |
|----------------|--------------|--------------|--------------|--------------|--------------|--------------|
| 0 tot 3 jaar | 261 | 296 | 288 | 415 | 443 | 469 |
| 3 tot 6 jaar | 476 | 603 | 551 | 777 | 866 | 871 |
| 6 tot 9 jaar | 627 | 614 | 508 | 804 | 892 | 874 |
| 9 tot 12 jaar | 538 | 661 | 526 | 738 | 765 | 833 |
| 12 tot 15 jaar | 491 | 621 | 605 | 711 | 781 | 799 |
| 15 tot 18 jaar | 582 | 714 | 760 | 944 | 915 | 910 |
| Subtotaal | 2.975 | 3.509 | 3.238 | 4.389 | 4.662 | 4.756 |
| % | 76% | 75% | 64% | 73% | 78% | 78% |
| 18 tot 20 jaar | 400 | 489 | 468 | 494 | 553 | 574 |
| 21-30 jaar | 123 | 138 | 55 | 259 | 271 | 289 |
| 31-40 jaar | 138 | 150 | 108 | 81 | 87 | 82 |
| 41-50 jaar | 94 | 112 | 55 | 130 | 105 | 102 |
| 51-60 jaar | 71 | 97 | 70 | 142 | 143 | 144 |
| 61-70 jaar | 73 | 75 | 39 | 102 | 109 | 123 |
| 71-80 jaar | 34 | 47 | 18 | 36 | 38 | 35 |
| 81+ | 1 | 1 | 7 | 13 | 13 | 13 |
| Subtotaal | 934 | 1.109 | 820 | 1.257 | 1.319 | 1.362 |
| % | 24% | 24% | 16% | 21% | 22% | 22% |
| Onbekend | 21 | 42 | 993 | 344 | 7 | 0 |
| TOTAAL | 3.930 | 4.660 | 5.051 | 5.990 | 5.988 | 6.118 |
| | 100 | 119 | 129 | 152 | 152 | 156 |

In het regeerakkoord van de Vlaamse regering 2009-2014 is opgenomen dat kinderen onder de 6 jaar bij uithuisplaatsing bij voorkeur worden opgenomen in een pleeggezin. Als wij de cijfers uit bovenstaande tabel vergelijken voor de jaren 1998 en 2010, zien wij ongeveer een verdubbeling van deze leeftijdsgroep. Als we dit procentueel bekijken, is dit een beperkte groei van 3 % tussen 1998 (19 %) en 2010 (22 %).

We kunnen dus concluderen dat de stijging van 2% bij de -18-jarigen tussen 1998 en 2010, van 76% naar 78%, te wijten is aan de leeftijdsgroep -6 jaar.

Als we vergelijken met de gehele sector Jeugdhulp, dus alle kinderen en jongeren die begeleid worden in de verschillende voorzieningen Jongerenwelzijn, merken we dat er een grotere stijging is van kinderen onder de 10 jaar⁸ in vergelijking met kinderen en jongeren tussen de 10 en 20 jaar. Pleegzorg vangt dus een deel van deze stijgende vraag op. Tussen 2005 en 2009 is het aandeel pleegzorg voor deze leeftijdsgroep ongeveer met 3% gestegen t.o.v. de totale sector Jongerenwelzijn.

2.4.2 Verhouding minder- en meerderjarigen

De toename van het aantal pleegkinderen en pleeggasten geeft verhoudingsgewijs binnen de sectoren geen grote verschillen weer naar min en plus 18-jarigen.

Noteerden we tot nog toe een verhouding van 3 minderjarigen op 1 meerderjarige, dan evolueert die verhouding meer naar 4 op 1.

Opvallend is dat 13 tot 14 % van alle pleegkinderen in BJZ tussen de 18 en 20 jaar zijn wat betekent dat er voor deze jongeren een verlengde maatregel is genomen door de verwijzende instantie.

⁸ De leeftijdsgroepen zijn in de cijfers van Jongerenwelzijn anders opgedeeld: 0-5 jaar en 5-10 jaar. Bron: website Agentschap Jongerenwelzijn

Verhouding minder- en meerderjarigen

| | | in 1998 | in 2000 | in 2005 | in 2008 | in 2009 | in 2010 |
|---------------|-----------|---------|---------|---------|---------|---------|---------|
| BJZ | < 18 jaar | 2.235 | 2.779 | 2.896 | 3.805 | 4.000 | 4.110 |
| | % | 87% | 87% | 87% | 87% | 87% | 86% |
| | > 18 jaar | 323 | 408 | 431 | 564 | 616 | 648 |
| | % | 13% | 13% | 13% | 13% | 13% | 14% |
| VAPH | < 18 jaar | 199 | 220 | 163 | 282 | 280 | 262 |
| | % | 25% | 24% | 33% | 29% | 29% | 27% |
| | > 18 jaar | 603 | 690 | 333 | 682 | 696 | 708 |
| | % | 75% | 76% | 67% | 71% | 71% | 73% |
| GOP | < 18 jaar | 406 | 434 | 305 | 323 | 337 | 342 |
| | % | 100% | 100% | 100% | 100% | 100% | 100% |
| | > 18 jaar | 0 | 0 | 0 | 0 | 0 | 0 |
| | % | 0% | 0% | 0% | 0% | 0% | 0% |
| Rest | < 18 jaar | 31 | 63 | 34 | 59 | 45 | 43 |
| | % | 79% | 89% | 83% | 89% | 87% | 90% |
| | > 18 jaar | 8 | 8 | 7 | 7 | 7 | 5 |
| | % | 21% | 11% | 17% | 11% | 13% | 10% |
| Totaal | < 18 jaar | 2.871 | 3.496 | 3.398 | 4.469 | 4.662 | 4.757 |
| | % | 75% | 76% | 82% | 78% | 78% | 78% |
| | > 18 jaar | 934 | 1.106 | 771 | 1.253 | 1.319 | 1.361 |
| | % | 25% | 24% | 18% | 22% | 22% | 22% |

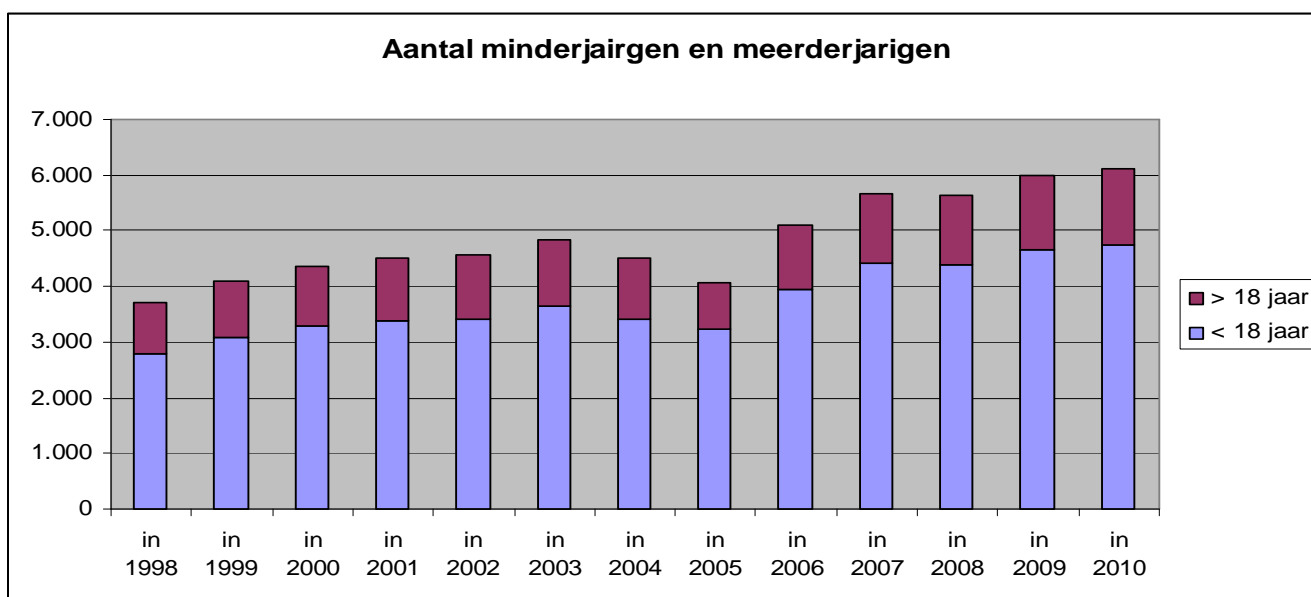
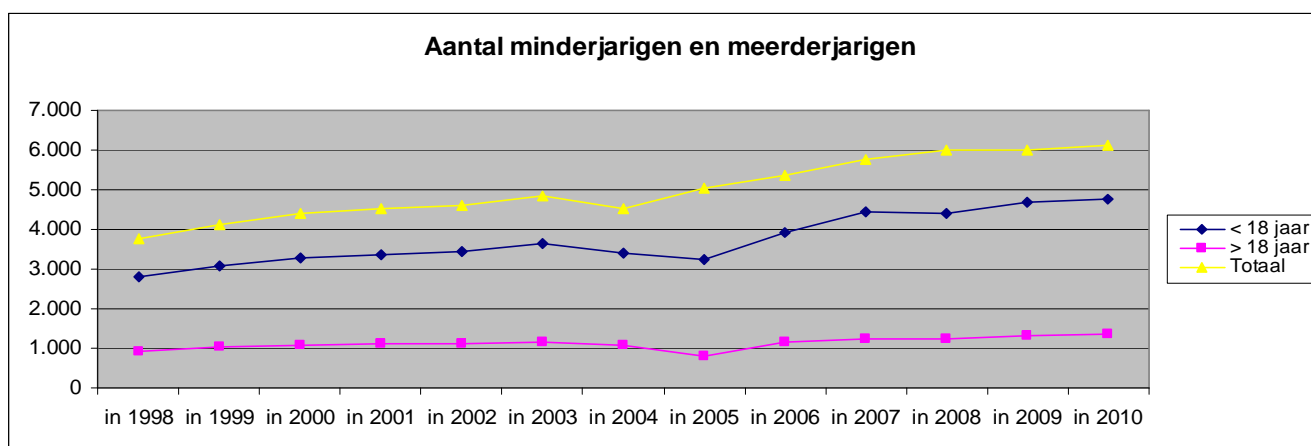

2.5. De aard van de handicap in de sector VAPH

Sedert 2005 beschikken we over betrouwbare gegevens over de aard van de handicap bij de pleegkinderen en de pleeggasten in de sector VAPH. Bij 180 personen werd ook een tweede vorm van handicap opgegeven.

Bij 769 personen werd een licht tot mentale handicap genoteerd. 77 personen hebben een ernstige tot diep mentale handicap.

Handicap

| | 2010 | |
|---|------------|------------|
| | Handicap 1 | Handicap 2 |
| 11. Mentale handicap: licht mentaal | 418 | 15 |
| 12. Mentale handicap: matig mentaal | 327 | 9 |
| 13. Mentale handicap: ernstig mentaal | 44 | |
| 14. Mentale handicap: diep mentaal | 25 | 8 |
| 19. Mentale handicap: zwak begaafd | | 2 |
| 3. Ernstig/diep mentaal | | |
| 21. Zintuiglijke handicap: visueel | 10 | 9 |
| 22. Zintuiglijke handicap: auditief | 11 | 14 |
| 23. Zintuiglijke handicap: andere | 7 | 4 |
| 29. Zintuiglijke handicap: marginaal | | |
| 31. Fysieke handicap: motorische handicap | 52 | 36 |
| 32. Fysieke handicap: chronische handicap | | 5 |
| 33. Fysieke handicap: andere | 1 | 2 |
| 39. Fysieke handicap: marginaal | | 2 |
| 4. Karaktergestoord | | |
| 41. Ernstige gedragsstoornissen | 25 | 22 |
| 42. Psychische/psychiatrische stoornissen | 3 | 12 |
| 43. Psychische en gedragsstoornissen: andere | 13 | 9 |
| 5. Spraak- en taalstoornissen / communicatieve handicap | 2 | 5 |
| 6. Autisme/ spectrumstoornissen | 24 | 22 |
| 7. Cognitieve stoornissen | 5 | 3 |
| 8. Vermoeden van ontwikkelingsachterstand | | 1 |
| 6. Gehoor- en spraakgestoord | | |
| Onbekend | 3 | |
| Totaal | 970 | 180 |

2.6. Verblijf vooraf

In deze rubriek peilen we waar de pleegkinderen of –gasten woonden vooraleer ze in een pleeg- of gastgezin kwamen.

We stellen vast dat 26 % van de pleegkinderen en -gasten voordien bij hun ouder(s) woonden, dat 31 % al in het netwerk van het gezin of de pleeggast woonde op het moment dat de pleegzorgsituatie als dusdanig erkend werd, dat bijna 8 % van bij een ander pleeggezin kwam en dat 37 % in een ziekenhuis of voorziening verbleef.

In onderstaande tabel valt vooral op dat er in de sector VAPH beduidend meer, met name 45 %, begeleidingsaanvragen zijn waarbij het pleegkind of de pleeggast al in het pleeggezin of een gezin uit het netwerk verblijft op het moment dat een dienst voor

pleegzorg de begeleiding start.

Bij GOP komen de meeste pleegkinderen rechtstreeks van bij hun ouders.

Voor de sector BJZ valt op dat 41 % van de kinderen reeds binnen een hulpverleningsvorm verbleven. Het merendeel van deze kinderen komt uit een voorziening Kind en Gezin (waarschijnlijk vooral CKG's), meteen gevolgd door het groot aantal kinderen dat voorheen verbleef in een voorziening BJZ, andere dan pleegzorg.

Verblijf vooraf 2010

| | BJZ | VAPH | GOP | Rest | Totaal |
|-----------------------------------|--------------|------------|------------|------------|--------------|
| <i>vader of moeder</i> | 672 | 88 | 239 | 23 | 1.022 |
| <i>beide ouders</i> | 432 | 113 | 42 | 7 | 594 |
| <i>adoptiegezin</i> | 1 | 1 | | | 2 |
| Subtotaal | 1.105 | 202 | 281 | 30 | 1.618 |
| % | 23% | 21% | 82% | 63% | 26% |
| <i>Familie of vrienden</i> | 649 | 49 | 8 | 1 | 707 |
| <i>huidig (pleeg)gezin</i> | 817 | 388 | 2 | 2 | 1.209 |
| Subtotaal | 1.466 | 437 | 10 | 3 | 1.916 |
| % | 31% | 45% | 3% | 6% | 31% |
| <i>ziekenhuis</i> | 198 | 24 | 26 | 4 | 252 |
| <i>BJZ voorziening</i> | 617 | 35 | 10 | | 662 |
| <i>K&G voorziening</i> | 683 | 35 | 2 | 3 | 723 |
| <i>VAPH voorziening</i> | 18 | 70 | | 1 | 89 |
| <i>psychiatrische voorziening</i> | 14 | 21 | | | 35 |
| <i>ander erkend pleeggezin</i> | 428 | 46 | 6 | 3 | 483 |
| Subtotaal | 1.958 | 231 | 44 | 11 | 2.244 |
| % | 41% | 24% | 13% | 23% | 37% |
| <i>woont alleen</i> | 3 | 80 | | | 83 |
| <i>Onbekend of andere</i> | 226 | 20 | 7 | 4 | 257 |
| Totaal | 4.758 | 970 | 342 | 48 | 6.118 |

2.7. Bestemming

Onderstaande tabel geeft, op basis van het aantal pleegzorgsituaties weer waar de pleegkinderen en –gasten naartoe gaan als de pleegzorgsituatie stopt.

35,6 % gaat terug naar de ouders. Dit is opmerkelijk veel minder dan in 1998, waar toen meer dan de helft terug bij de ouders ging wonen.

Opvallend is ook dat 17,6 % in het pleeg- of gastgezin blijft wonen als de pleegzorgerkenning stopt. Dit aandeel is ernstige gestegen tegenover 1998.

Ruim 7 % gaat zelfstandig wonen na pleegzorg.

Bestemming

| | 1998 | 2000 | 2005 | 2008 | 2009 | 2010 | % |
|--------------------------------------|------------|--------------|--------------|--------------|--------------|--------------|---------------|
| Ouders | 480 | 544 | 351 | 449 | 446 | 453 | 35,6% |
| Blijft in het pleeggezin | 72 | 129 | 139 | 200 | 209 | 224 | 17,6% |
| Voorziening VAPH | 25 | 17 | 28 | 47 | 37 | 32 | 2,5% |
| Voorziening BJZ | 78 | 147 | 169 | 185 | 152 | 116 | 9,1% |
| Voorziening Kind & Gezin | | | 8 | 36 | 34 | 27 | 2,1% |
| Psychiatrische voorziening | 14 | 11 | 12 | 14 | 16 | 12 | 0,9% |
| Ander pleeggezin | 57 | 94 | 89 | 98 | 96 | 78 | 6,1% |
| Zelfstandig wonen zonder begeleiding | 51 | 72 | 64 | 54 | 60 | 47 | 3,7% |
| Zelfstandig wonen met begeleiding | 17 | 46 | 53 | 62 | 37 | 43 | 3,4% |
| Pleeggezin adopteert | 4 | 5 | | | | | |
| Adoptiegezin | | | | 11 | 19 | 21 | 1,6% |
| Familie/vrienden | 7 | 26 | 20 | 33 | 28 | 35 | 2,7% |
| Rusthuis | | | | 2 | 5 | 3 | 0,2% |
| Overleden | | | | 5 | 7 | 10 | 0,8% |
| Onbekend/ Andere | 127 | 202 | 109 | 95 | 127 | 173 | 13,6% |
| Totaal | 932 | 1.293 | 1.042 | 1.291 | 1.273 | 1.274 | 100,0% |

2.8. Contact met familie

Uit onderstaande tabel leren we dat meer dan 72 % van de pleegkinderen of -gasten contact heeft met zijn of haar familie. Onder familie verstaan we zowel de ouders als grootouders als andere familieleden. Het contact is bij meer dan de helft van hen meer dan 1 keer per maand. Meer dan 11 % heeft geen contact met familie.

Het grote aantal onbekenden in deze tabel is hoofdzakelijk het gevolg van het feit dat een dienst deze gegevens niet in de registratie heeft aangevuld. Als wij aannemen dat in deze dienst geen opmerkelijke andere situaties zich voordoen, dan kunnen wij vaststellen dat 87 % van de pleegkinderen en -gasten contact heeft met familie. 13 % heeft geen contact meer met zijn of haar familie.

Contact met eigen familie

| | Familie-pleegzorg | % | sociaal netwerk-pleegzorg | % | Bestands-pleegzorg | % | Onbekend | Totaal | % |
|--------------------------|-------------------|-------------|---------------------------|-------------|--------------------|-------------|-----------|--------------|-------------|
| Contact met familie | 1.946 | 82% | 587 | 64% | 1.897 | 68% | 1 | 4.431 | 72% |
| Geen contact met familie | 93 | 4% | 182 | 20% | 382 | 14% | | 657 | 11% |
| Onbekend | 334 | 14% | 145 | 16% | 508 | 18% | 43 | 1.030 | 17% |
| Totaal | 2.373 | 100% | 914 | 100% | 2.787 | 100% | 44 | 6.118 | 100% |

3. PLEEGGEZINNEN EN GASTGEZINNEN

Een pleeg- of gastgezin is een gezin, een alleenstaande of een andere leefgemeenschap die respectievelijk een pleegkind of een pleeggast thuis opvangt of een volwassene met een handicap ondersteunt die alleen woont. Het kan zowel gaan over familie van het pleegkind of de pleeggast, iemand uit het sociale netwerk als iemand niet eerder gekend (een zgn. bestandspleeggezin) die zich aanmeldde bij de dienst voor pleegzorg.

3.1 Het aantal pleeggezinnen en gastgezinnen

We herhalen hier dat pleeg- en gastgezinnen zowel bestandspleeggezinnen kunnen zijn, als gezinnen die iemand uit hun familie opvangen – de familiepleeggezinnen – of uit hun directe omgeving waarmee ze geen familie band hebben – de sociale netwerkpleeggezinnen. Familiepleeggezinnen mogen geen rechtstreekse afstammingsband hebben met hun pleegkind of pleeggast. Broers of zussen (de zgn. brussen), grootouders, ooms en tantes, neven en nichten kunnen dus wel. Onder gastgezinnen verstaan wij deze personen die de zorg opnemen voor een volwassene met een handicap, dit zowel onder de vorm van inwonen in het gastgezin als een particulier die ondersteuning biedt via WOP/Ondersteund Wonen.

In de registratie gebruiken we voor de eenvoud de algemene term 'pleeggezinnen'.

Wat zeggen de cijfers?

Het aantal pleeggezinnen blijft verder stijgen: met 120 van 4.325 in 2009 naar 4.445 in 2010. Dat is een stijging met bijna 3 % op een jaar tijd. Sedert 1998 is dat een stijging met 66 %. In dit aantal zijn zowel de pleeggezinnen die op 31 december 2010 actief waren opgenomen als de pleeggezinnen die in de loop van 2010 stopten.

Aantal pleeggezinnen

| | | |
|---------|-------|-----|
| in 1998 | 2.682 | 100 |
| in 2000 | 3.065 | 114 |
| in 2005 | 3.656 | 136 |
| in 2008 | 4.216 | 157 |
| in 2009 | 4.325 | 161 |
| in 2010 | 4.445 | 166 |

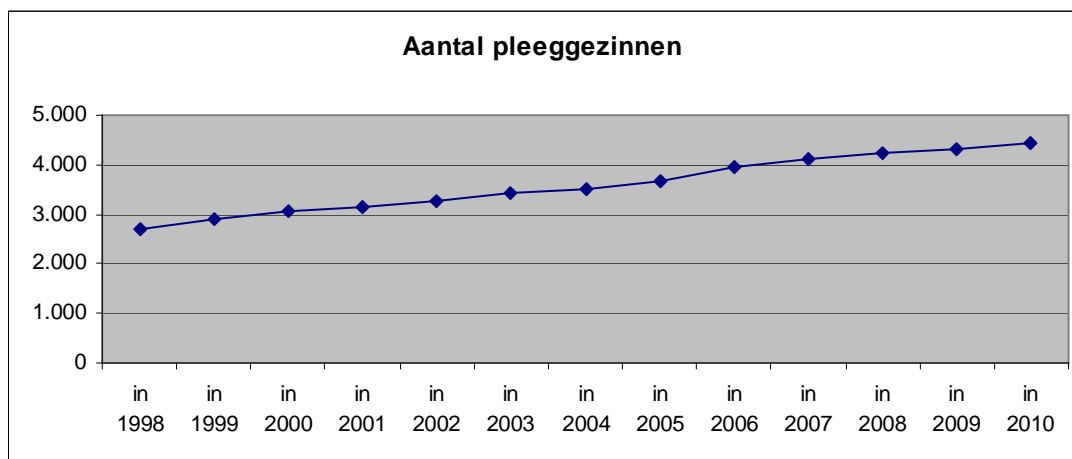

3.2. Pleeggezinnen per pleegzorgsoort

Wat zeggen de cijfers?

- Het aantal bestandspleeggezinnen stijgt opnieuw met 63 of bijna 4 %.
- Het aantal familiepleeggezinnen daalt lichtjes.
- Sinds 4 jaar zijn er meer familiepleeggezinnen dan bestandspleeggezinnen.
- Het aantal sociale netwerkpleeggezinnen stijgt met bijna 100 pleeggezinnen of 16 %.

Pleeggezinnen naar pleegzorgsoort

| | Familie | % | Sociaal netwerk | % | Bestand | % | Onbekend | % | Totaal = 100% |
|---------|---------|-----|-----------------|-----|---------|-----|----------|----|---------------|
| in 1998 | 909 | 30% | 313 | 10% | 1.521 | 51% | 252 | 8% | 2.995 |
| in 2000 | 1.112 | 32% | 391 | 11% | 1.659 | 48% | 294 | 9% | 3.456 |
| in 2005 | 1.361 | 37% | 572 | 16% | 1.601 | 44% | 122 | 3% | 3.656 |
| in 2008 | 1.865 | 44% | 590 | 14% | 1.735 | 41% | 26 | 1% | 4.216 |
| in 2009 | 1.980 | 46% | 620 | 14% | 1.663 | 38% | 62 | 1% | 4.325 |
| in 2010 | 1.962 | 44% | 719 | 16% | 1.726 | 39% | 38 | 1% | 4.445 |

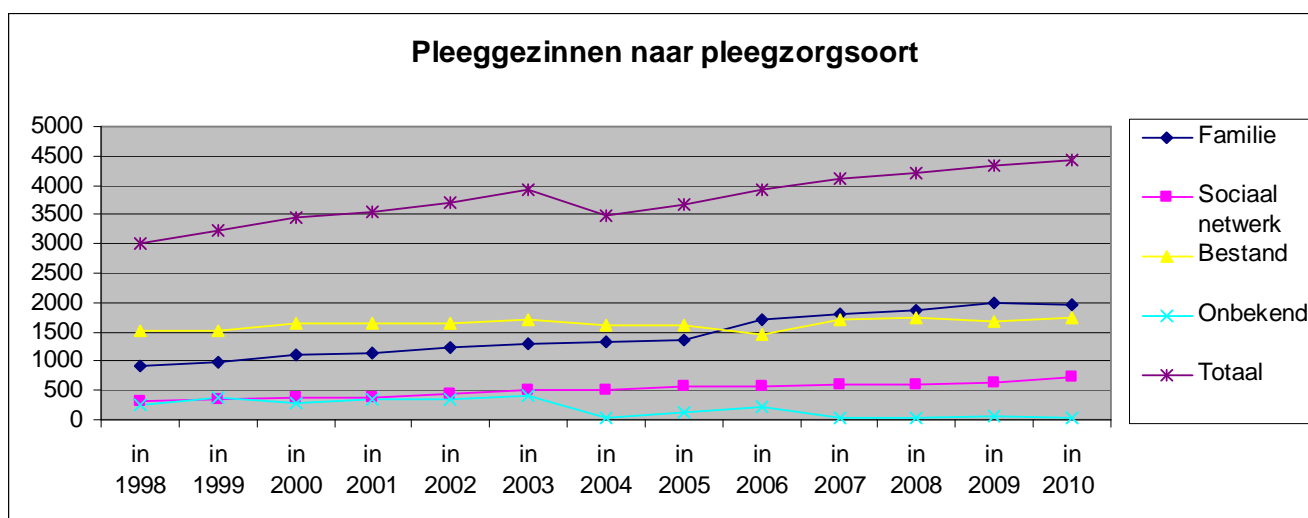

3.3. De pleegouders

De jaarlijkse registratie van Pleegzorg Vlaanderen geeft informatie over de pleeggezinnen en hoe die samengesteld zijn. Daardoor kunnen we ook een aantal gegevens presenteren over de mannen en de vrouwen die een pleeggezin vormen.

Binnen de 4.445 pleeggezinnen werden er 7.594 personen opgegeven die zich als pleegmoeder of pleegvader engageren. Hieronder vindt u meer toelichting over deze 7.594 personen.

In een aantal tabellen zal u opmerkelijk veel 'onbekenden' opgetekend zien. Dit heeft in hoofdzaak te maken met een grote dienst die deze gegevens niet invulde in onze registratie. We nemen aan dat ook in deze dienst, eenzelfde verhoudingen tussen de gevraagde items voorkomen.

3.3.1. Het geslacht van de pleegouders

Het zal niemand verwonderen dat de meerderheid van de pleegouders vrouw is. Toch stellen we vast dat er ook zeer veel mannen betrokken zijn bij pleegzorg. Meestal gaat het om pleegvaders die samen met een pleegmoeder een pleeggezin vormen. In de tabel merken we geen evolutie in de verhouding mannen en vrouwen in de laatste 5 jaar.

Als we weten dat er 4.445 pleeggezinnen zijn en dat er 4.255 pleegmoeders zijn geregistreerd, kunnen we concluderen dat er 154 pleegvaders het pleegzorgengagement opnemen zonder pleegmoeder. Dit zijn alleenstaande pleegvaders, of 2 pleegvaders of een pleegvader die samenwoont met iemand die zich niet registreerde als pleegzorger.

Geslacht pleegouders

| | 2005 | | 2006 | | 2007 | | 2008 | | 2009 | % | 2010 | % |
|---------------|--------------|------|--------------|------|--------------|------|--------------|------|--------------|------|--------------|------|
| Man | 2.788 | 44% | 3.001 | 45% | 3.140 | 44% | 3.231 | 44% | 3.280 | 44% | 3.339 | 44% |
| Vrouw | 3.480 | 56% | 3.735 | 55% | 3.919 | 56% | 4.069 | 56% | 4.168 | 56% | 4.255 | 56% |
| Totaal | 6.268 | 100% | 6.736 | 100% | 7.059 | 100% | 7.300 | 100% | 7.448 | 100% | 7.594 | 100% |

3.3.2. De leeftijd van de pleegouders

Als we de leeftijd bekijken valt op dat in vergelijking met de bestandspleegouders, de familiepleegouders ouder zijn. Dit heeft waarschijnlijk te maken met de groep van grootouders die hun kleinkinderen opvangen in de grootste sector, nl. de Bijzondere Jeugdzorg.

Leeftijd pleegouders

| 2010 | Bestand | Familie | Netwerk | Totaal |
|------------------|--------------|--------------|------------|--------------|
| 18-20 jaar | 2 | 1 | 0 | 3 |
| 20-30 jaar | 88 | 166 | 14 | 268 |
| 30-40 jaar | 577 | 334 | 91 | 1.002 |
| 40-50 jaar | 1.150 | 614 | 224 | 1.988 |
| Subtotaal | 1.817 | 1.115 | 329 | 3.261 |
| % | 60% | 35% | 48% | 43% |
| 50-60 jaar | 900 | 952 | 246 | 2.098 |
| 60-70 jaar | 238 | 742 | 83 | 1.063 |
| 70-80 jaar | 58 | 301 | 28 | 387 |
| > 80 jaar | 15 | 42 | 4 | 61 |
| Subtotaal | 1.211 | 2.037 | 361 | 3.609 |
| % | 40% | 65% | 52% | 48% |
| onbekend | | | | 724 |
| Totaal | 3.028 | 3.152 | 690 | 7.594 |

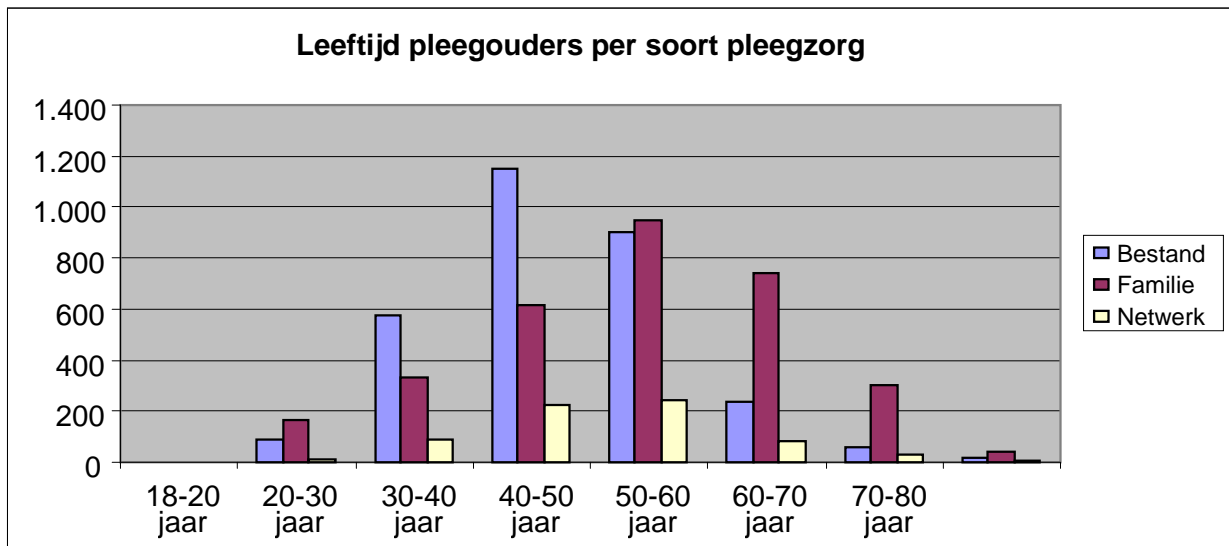

In onderstaande tabel geven we de leeftijd van de pleegouders weer per sector. Binnen de sector GOP van K&G noteren wij tot 75 % pleegouders jonger dan 50 jaar. Binnen de sector BJZ is dit ongeveer de helft en voor VAPH minder dan één derde. 70 % van de pleegzorgers VAPH zijn ouder dan 50 jaar.

Leeftijd pleegouders

| 2010 | BJZ | VAPH | K&G | Totaal |
|----------------------|--------------|--------------|------------|--------------|
| 18-20 jaar | 2 | 1 | 0 | 3 |
| 20-30 jaar | 245 | 29 | 13 | 287 |
| 30-40 jaar | 895 | 92 | 90 | 1.077 |
| 40-50 jaar | 1.790 | 256 | 128 | 2.174 |
| Tot 50 jaar | 2.932 | 378 | 231 | 3.541 |
| % | 51% | 30% | 75% | 48% |
| 50-60 jaar | 1.818 | 379 | 56 | 2.253 |
| 60-70 jaar | 775 | 310 | 19 | 1.104 |
| 70-80 jaar | 244 | 156 | 0 | 400 |
| > 80 jaar | 26 | 35 | 0 | 61 |
| Vanaf 50 jaar | 2.863 | 880 | 75 | 3.818 |
| % | 49% | 70% | 25% | 52% |
| onbekend | | | | 235 |
| Totaal | 5.795 | 1.258 | 306 | 7.594 |

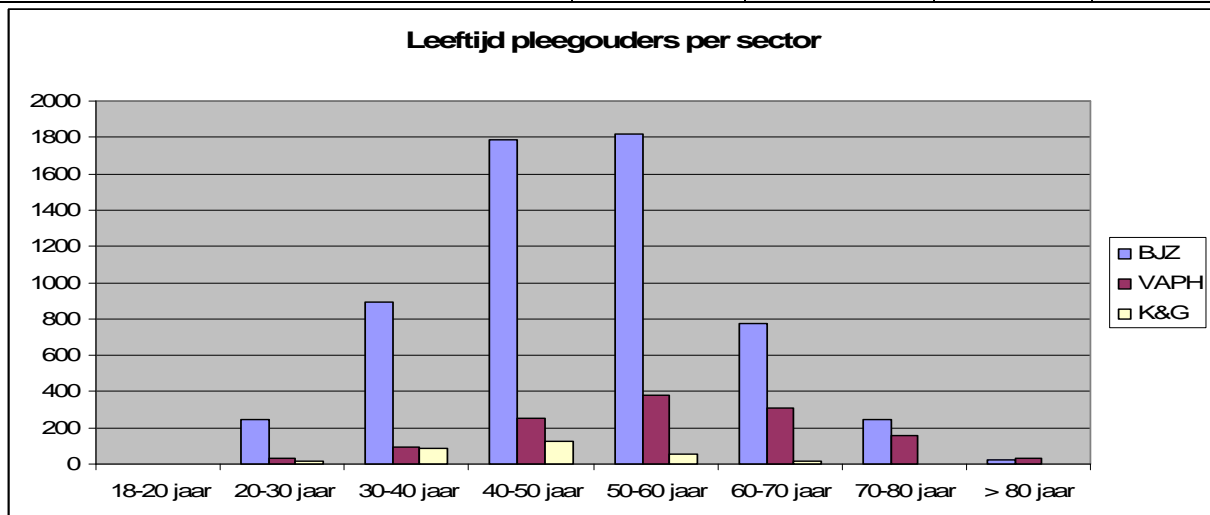

3.3.3. De burgerlijke staat van de pleegouders

Minstens 71% van de pleegouders is samenwonend met een partner. Minstens 14% is alleenstaand. Als wij de 'onbekenden' mee in rekening brengen concluderen wij dat tot 4 op 5 van de pleeggezinnen samenwonend of gehuwd is.

Bij de groep alleenstaanden zijn er beduidend meer vrouwen pleegzorgactief dan mannen.

Leefsituatie pleegouders

| | M | V | Totaal | % |
|------------------------------|--------------|--------------|--------------|-------------|
| Alleenstaand | 185 | 860 | 1.045 | 14% |
| Samenwonend (gehuwd of niet) | 2.678 | 2.733 | 5.411 | 71% |
| Andere samenlevingsvormen | 9 | 21 | 30 | 0% |
| Onbekend | 467 | 641 | 1.108 | 15% |
| Totaal | 3.339 | 4.255 | 7.594 | 100% |

Als we de burgerlijke staat van pleegouders bekijken naar de soort pleegzorg, merken we dat er in verhouding meer alleenstaande pleegouders zijn bij de familie- en netwerkpleegzorg dan bij de bestandspleegzorgers.

Burgerlijke staat pleegouders

| 2010 | Bestand | Familie | Netwerk | Onbekend | Totaal | |
|-----------------------|--------------|--------------|------------|-----------|--------------|-------------|
| Alleenstaand | 282 | 567 | 192 | 2 | 1.043 | 23% |
| Samenwonend of gehuwd | 1.170 | 1.132 | 418 | | 2.720 | 61% |
| Onbekend | 258 | 259 | 108 | 36 | 661 | 15% |
| Andere | 16 | 4 | 1 | | 21 | 0% |
| Totaal | 1.726 | 1.962 | 719 | 38 | 4.445 | 100% |

3.3.4. Het opleidingsniveau van de pleegouders

Sedert 5 jaar wordt bij de diensten voor pleegzorg ook gepeild naar het hoogste opleidingsniveau van de pleegouders. We merken geen significante verschillen over deze jaren. We geven daarom alleen de cijfers van 2010 weer.

Ook hier registreerden wij een groot aantal onbekenden, hoofdzakelijk te wijten aan een dienst, werkzaam over heel Vlaanderen, die deze gegevens niet invulde. Ook hier mogen wij aannemen dat deze pleegouders verhoudingsgewijs niet anders zullen scoren dan de pleegouders binnen de andere diensten voor pleegzorg.

Opleidingsniveau pleegouders

| | Mannen | Vrouwen | Onbekend | Totaal | |
|---------------|--------------|--------------|----------|--------------|-------------|
| Geen diploma | 46 | 108 | 0 | 154 | 2% |
| LO | 268 | 422 | 0 | 690 | 9% |
| BSO | 473 | 573 | 0 | 1.046 | 14% |
| TSO | 401 | 359 | 0 | 760 | 10% |
| ASO | 321 | 457 | 0 | 778 | 10% |
| HOBV | 501 | 696 | 0 | 1.197 | 16% |
| Unief | 259 | 220 | 0 | 479 | 6% |
| Onbekend | 1.067 | 1.415 | 8 | 2.490 | 33% |
| Totaal | 3.336 | 4.250 | 8 | 7.594 | 100% |

3.3.5. De professionele situatie van de pleegouders

De registratie peilt sedert enkele jaren ook naar de professionele situatie van de pleegouders.

Ondanks deze groep onbekenden, kunnen wij vaststellen dat het merendeel van de pleegouders een inkomen uit arbeid heeft en dat er relatief meer werkende pleegvaders dan pleegmoeders zijn. Verder merken we dat minimaal 28% van de pleegouders inactief zijn, waarvan minimaal 10 % een vervangingsinkomen heeft. Uiteraard heeft dit voor een belangrijk deel te maken met de grote groep van 50-plussers en gepensioneerden.

| 2010 | Mannen | Vrouwen | Totaal | % |
|-----------------------------|---------------|----------------|---------------|-------------|
| Inkomen uit arbeid | 2.028 | 1.862 | 3.891 | 51% |
| Inactief | 292 | 611 | 903 | 12% |
| Inactief-vervangingsinkomen | 347 | 434 | 781 | 10% |
| Inactief-student | 3 | 11 | 14 | 0% |
| Inactief-huisvrouw/-man | 11 | 429 | 441 | 6% |
| Onbekend | 659 | 907 | 1.572 | 21% |
| Totaal | 3.340 | 4.254 | 7.594 | 100% |

4. PLEEGZORG IN DE PROVINCIES

Vanaf 2011 zullen voor heel Vlaanderen voor vraag en aanbod van pleegzorg meer gestroomlijnd verlopen via centrale wachtlijsten en provinciale aanspreekpunten pleegzorg. Dit is de aanleiding om bij de registratie van 2010 ons te verdiepen in een apart hoofdstuk 'Pleegzorg in de provincies'. Hierin belichten we de verdeling van pleegzorg in de verschillende provincies, rekening houdend met het bevolkingsaantal.

Binnen de provinciale aanspreekpunten pleegzorg wordt Vlaams Brabant en Brussel als één provincie genomen. In onderstaande tabellen geven wij voor de duidelijkheid de cijfers apart weer. Voor de regio Brussel, moet er rekening mee gehouden worden dat de doelgroep in aanmerking voor pleegzorg veel kleiner is dan het bevolkingsaantal. Enkel de personen die zich tot de Vlaamse Gemeenschap richten, kunnen begeleid worden door een Vlaamse dienst voor pleegzorg.

4.1. Pleegzorgsituaties

Met het aantal pleegzorgsituaties bedoelen we de opvang van pleegkinderen en pleeggasten, zowel de lopende gedurende het hele jaar, als de pleegzorgsituaties die in dat jaar beëindigd zijn, alsook de nieuw opgestarte pleegzorgsituaties.

4.1.1. Aantal per provincie

Aantal per provincie

| | plzsit. | bevolking | % pleegzorg per 100.000 inwoners | % pleegzorg in Vlaanderen |
|-----------------|--------------|-------------------|----------------------------------|---------------------------|
| Antwerpen | 1.836 | 1.744.862 | 10,5223% | 29% |
| Vlaams-Brabant | 895 | 1.076.924 | 8,3107% | 14% |
| Brussel | 73 | 1.089.538 | 0,6700% | 1% |
| Limburg | 794 | 838.505 | 9,4692% | 13% |
| Oost-Vlaanderen | 1.337 | 1.432.326 | 9,3345% | 21% |
| West-Vlaanderen | 1.282 | 1.159.366 | 11,0578% | 20% |
| Wallonië | 53 | 3.498.384 | 0,1515% | 1% |
| Onbekend | 7 | | | 0% |
| Totaal | 6.277 | 10.839.905 | 5,7906% | 100% |

West-Vlaanderen is de derde grootste provincie en realiseert ten opzichte van de bevolking het meeste pleegzorg. Vlaams-Brabant scoort het minste aantal pleegzorgbegeleidingen ten opzichte van het bevolkingsaantal, ongeacht of Brussel wordt meegerekend of niet.

Ter verduidelijking: het aantal pleegzorgbegeleidingen in Wallonië zijn deze die bij wijze van uitzondering begeleid worden door een Vlaams dienst voor pleegzorg.

4.1.2. Per provincie per pleegzorgsector

Per provincie per sector

| | BJZ | % | VAPH | % | GOP | % | Andere | % | Totaal | % |
|-----------------|--------------|------------|-------------|------------|------------|-----------|---------------|-----------|---------------|-------------|
| Antwerpen | 1.490 | 81% | 229 | 12% | 81 | 4% | 36 | 2% | 1.836 | 29% |
| Limburg | 663 | 84% | 115 | 14% | 12 | 2% | 4 | 1% | 794 | 13% |
| Vlaams-Brabant | 620 | 69% | 182 | 20% | 91 | 10% | 2 | 0% | 895 | 21% |
| Brussel | 54 | 74% | 2 | 3% | 17 | 23% | 0 | 0% | 73 | 20% |
| Oost-Vlaanderen | 1.019 | 76% | 190 | 14% | 124 | 9% | 4 | 0% | 1.337 | 14% |
| West-Vlaanderen | 951 | 74% | 259 | 20% | 67 | 5% | 5 | 0% | 1.282 | 1% |
| Wallonië | 49 | 92% | 2 | 4% | 2 | 4% | 0 | 0% | 53 | 1% |
| Onbekend | | | | | | | | | 7 | 0% |
| Totaal | 4.846 | 77% | 979 | 16% | 394 | 6% | 51 | 1% | 6.277 | 100% |

Uit bovenstaande tabel leiden we af dat er in Brussel 1 op 4 pleegzorgsituaties GOP is. Limburg en Antwerpen zijn verhoudingsgewijs het grootst in de sector Bijzondere Jeugdzorg. Pleegzorg VAPH komt verhoudingsgewijs meer voor in West-Vlaanderen en Vlaams-Brabant.

4.1.3. Per provincie per pleegzorgsoort

Per provincie per soort pleegzorg

| | Bestand | % | Familie | % | Sociaal netwerk | % | Rest | % | Totaal | % |
|-----------------|----------------|------------|----------------|------------|------------------------|------------|-------------|-----------|---------------|-------------|
| Antwerpen | 868 | 47% | 687 | 37% | 272 | 15% | 9 | 0% | 1.836 | 29% |
| Vlaams-Brabant | 439 | 49% | 328 | 37% | 106 | 12% | 22 | 2% | 895 | 13% |
| Brussel | 27 | 37% | 33 | 45% | 9 | 12% | 4 | 5% | 73 | 21% |
| Limburg | 348 | 44% | 353 | 44% | 91 | 11% | 2 | 0% | 794 | 20% |
| Oost-Vlaanderen | 631 | 47% | 498 | 37% | 204 | 15% | 4 | 0% | 1.337 | 14% |
| West-Vlaanderen | 545 | 43% | 488 | 38% | 246 | 19% | 3 | 0% | 1.282 | 1% |
| Wallonië | 19 | 36% | 30 | 57% | 4 | 8% | 0 | 0% | 53 | 1% |
| Onbekend | | | | | | | | | 7 | 0% |
| Totaal | 2.877 | 46% | 2.417 | 39% | 932 | 15% | 44 | 1% | 6.277 | 100% |

In Vlaams-Brabant is bijna de helft van alle pleegzorgsituaties bestandspleegzorg. Brussel en West-Vlaanderen scoren het hoogst met netwerkpleegzorg (familie- en sociaal netwerkpleegzorg samen 57%), gevolgd door Limburg (55%).

4.1.4. Looptijd van de pleegzorgsituatie per pleegzorgsector

Looptijd per provincie

| 2010 BJZ | Antw. | VI-Brabant | Brussel | Limburg | Oost-VI | West-VI | Wallonië | Onb. | Totaal | % |
|-----------------------|--------------|------------|-----------|------------|--------------|------------|-----------|----------|--------------|-------------|
| 0 tot 1 jaar | 386 | 139 | 15 | 138 | 269 | 269 | 7 | 0 | 1.223 | 25% |
| 1 tot 2 jaar | 227 | 90 | 8 | 95 | 147 | 143 | 8 | 2 | 720 | 15% |
| 2 tot 3 jaar | 179 | 85 | 5 | 79 | 141 | 99 | 4 | 1 | 593 | 12% |
| 3 tot 4 jaar | 158 | 57 | 9 | 69 | 96 | 86 | 5 | 0 | 480 | 10% |
| 4 tot 5 jaar | 113 | 57 | 3 | 49 | 78 | 74 | 8 | 3 | 385 | 8% |
| 0 tot 5 jaar | 1.063 | 428 | 40 | 430 | 731 | 671 | 32 | 6 | 3.401 | 70% |
| 5 tot 10 jaar | 287 | 140 | 13 | 151 | 191 | 173 | 11 | 0 | 966 | 20% |
| 10 tot 15 jaar | 102 | 43 | 0 | 55 | 69 | 68 | 6 | 0 | 343 | 7% |
| 15 tot 20 jaar | 37 | 9 | 1 | 27 | 27 | 38 | | 0 | 139 | 3% |
| 20 tot 30 jaar | 1 | 0 | 0 | 0 | 1 | 1 | 0 | 0 | 3 | 0% |
| 30 tot 40 jaar | 0 | 0 | 0 | 0 | 0 | 0 | 0 | 0 | 0 | 0% |
| Totaal | 1.490 | 620 | 54 | 663 | 1.019 | 951 | 49 | 6 | 4.852 | 100% |

| 2010 VAPH | Antw. | VI-Brabant | Brussel | Limburg | Oost-VI | West-VI | Wallonië | Onb. | Totaal | % |
|-----------------------|------------|------------|----------|------------|------------|------------|----------|----------|------------|-------------|
| 0 tot 1 jaar | 23 | 25 | | 9 | 16 | 26 | | | 99 | 10% |
| 1 tot 2 jaar | 25 | 19 | | 3 | 14 | 17 | 1 | | 79 | 8% |
| 2 tot 3 jaar | 21 | 14 | 1 | 10 | 13 | 18 | | | 77 | 8% |
| 3 tot 4 jaar | 17 | 13 | | 3 | 18 | 19 | | | 70 | 7% |
| 4 tot 5 jaar | 26 | 9 | | 12 | 13 | 14 | | | 74 | 8% |
| 0 tot 5 jaar | 112 | 80 | 1 | 37 | 74 | 94 | 1 | 0 | 399 | 41% |
| 5 tot 10 jaar | 58 | 53 | 1 | 35 | 44 | 82 | 1 | | 274 | 28% |
| 10 tot 15 jaar | 32 | 19 | | 21 | 37 | 41 | | | 150 | 15% |
| 15 tot 20 jaar | 17 | 10 | | 13 | 18 | 17 | | | 75 | 8% |
| 20 tot 30 jaar | 9 | 15 | | 6 | 13 | 17 | | | 60 | 6% |
| 30 tot 40 jaar | 1 | 5 | | 3 | 4 | 8 | | | 21 | 2% |
| Totaal | 229 | 182 | 2 | 115 | 190 | 259 | 2 | 0 | 979 | 100% |

| 2010 GOP | Antw. | VI-Brabant | Brussel | Limburg | Oost-VI | West-VI | Wallonië | Onb. | Totaal | % |
|-----------------------|-----------|------------|-----------|-----------|------------|-----------|----------|----------|------------|-------------|
| 0 tot 1 jaar | 66 | 81 | 15 | 11 | 121 | 67 | 1 | | 362 | 92% |
| 1 tot 2 jaar | 9 | 3 | | | 2 | | | | 14 | 4% |
| 2 tot 3 jaar | 2 | | | 1 | 1 | | 1 | | 5 | 1% |
| 3 tot 4 jaar | 2 | 5 | | | | | | 1 | 8 | 2% |
| 4 tot 5 jaar | | 1 | 1 | | | | | | 2 | 1% |
| 0 tot 5 jaar | 79 | 90 | 16 | 12 | 124 | 67 | 2 | 1 | 391 | 99% |
| 5 tot 10 jaar | 2 | 1 | 1 | | | | | | 4 | 1% |
| 10 tot 15 jaar | | | | | | | | | 0 | 0% |
| 15 tot 20 jaar | | | | | | | | | 0 | 0% |
| 20 tot 30 jaar | | | | | | | | | 0 | 0% |
| 30 tot 40 jaar | | | | | | | | | 0 | 0% |
| Totaal | 81 | 91 | 17 | 12 | 124 | 67 | 2 | 1 | 395 | 100% |

4.1.5. Opdrachtgever

Opdrachtgever 2010

| | Antwerpen | VI-Brabant | Brussel | Limburg | Oost-VI | West-VI | Wallonië | Onbekend | Totaal | % |
|----------------|--------------|------------|-----------|------------|--------------|--------------|-----------|----------|--------------|------|
| CBJ | 694 | 288 | 26 | 307 | 476 | 545 | 23 | 1 | 2.360 | 38% |
| Jeugdrechtbank | 921 | 365 | 29 | 395 | 601 | 464 | 28 | 5 | 2.808 | 45% |
| Ouders/voogd | 134 | 107 | 17 | 36 | 152 | 157 | 2 | 1 | 606 | 10% |
| Kandidaat zelf | 77 | 135 | 1 | 56 | 108 | 116 | | | 493 | 8% |
| Adoptiedienst | 10 | 0 | | 0 | | | | | 10 | 0% |
| Totaal | 1.836 | 895 | 73 | 794 | 1.337 | 1.282 | 53 | 7 | 6.277 | 100% |

4.2. Pleegkinderen en -gasten

Met pleegkinderen en pleeggasten bedoelen we in dit rapport zowel de kinderen en jongeren als volwassenen met een handicap die opgevangen worden in een gezin of alleen wonen met ondersteuning. De gegevens zijn gebaseerd op de woonplaats van het pleegkind of de pleeggast alvorens in het pleeg- of gastgezin te verblijven.

4.2.1. Per provincie per pleegzorgsector

Pleegkinderen per provincie per sector gebaseerd op postcode pleegkind

| | BJZ | % | VAPH | % | GOP | % | Andere | % | Totaal | % |
|-----------------|--------------|------------|------------|------------|------------|-----------|-----------|-----------|--------------|------|
| Antwerpen | 1.477 | 83% | 218 | 12% | 59 | 3% | 33 | 2% | 1.787 | 29% |
| Vlaams-Brabant | 494 | 68% | 176 | 24% | 55 | 8% | 2 | 0% | 727 | 12% |
| Brussel | 115 | 71% | 6 | 4% | 40 | 25% | 0 | 0% | 161 | 3% |
| Limburg | 624 | 83% | 118 | 16% | 10 | 1% | 4 | 1% | 756 | 12% |
| Oost-Vlaanderen | 990 | 76% | 196 | 15% | 110 | 8% | 4 | 0% | 1.300 | 21% |
| West-Vlaanderen | 922 | 75% | 252 | 20% | 51 | 4% | 5 | 0% | 1.230 | 20% |
| Wallonië | 32 | 91% | 2 | 6% | 1 | 3% | 0 | 0% | 35 | 1% |
| Onbekend | 104 | 85% | 2 | 2% | 16 | 13% | 0 | 0% | 122 | 2% |
| Totaal | 4.758 | 78% | 970 | 16% | 342 | 6% | 48 | 1% | 6.118 | 100% |

We zien dat pleegkinderen uit de provincies Antwerpen en Limburg hoofdzakelijk verblijven binnen een pleeggezin erkend binnen de sector Bijzondere Jeugdzorg. Voor de sector VAPH scoort het % pleegkinderen hoger in Vlaams-Brabant en West-Vlaanderen dan in de andere provincies. 25 % van de Brusselse pleegkinderen vinden wij terug binnen GOP.

4.2.2. Per provincie per pleegzorgsoort

Pleegkinderen per provincie per soort gebaseerd op postcode pleegkind

| | Bestand | % | Familie | % | Netwerk | % | Rest | % | Totaal | % |
|-----------------|--------------|------------|--------------|------------|------------|------------|-----------|-----------|--------------|------|
| Antwerpen | 858 | 48% | 660 | 37% | 263 | 15% | 6 | 0% | 1.787 | 29% |
| Vlaams-Brabant | 316 | 43% | 295 | 41% | 97 | 13% | 19 | 3% | 727 | 12% |
| Brussel | 107 | 66% | 31 | 19% | 18 | 11% | 5 | 3% | 161 | 3% |
| Limburg | 324 | 43% | 353 | 47% | 77 | 10% | 2 | 0% | 756 | 12% |
| Oost-Vlaanderen | 608 | 47% | 486 | 37% | 201 | 15% | 5 | 0% | 1.300 | 21% |
| West-Vlaanderen | 510 | 41% | 485 | 39% | 233 | 19% | 2 | 0% | 1.230 | 20% |
| Wallonië | 10 | 29% | 20 | 57% | 4 | 11% | 1 | 3% | 35 | 1% |
| Onbekend | 54 | 45% | 43 | 36% | 20 | 17% | 5 | 3% | 122 | 2% |
| Totaal | 2.787 | 46% | 2.373 | 39% | 913 | 15% | 45 | 1% | 6.118 | 100% |

Hier zien wij verhoudingsgewijs opmerkelijk veel meer pleegkinderen uit Brussel in bestandspleegzorg. Limburgse pleegkinderen verblijven opvallend meer in familiepleegzorg, terwijl in West-Vlaanderen verhoudingsgewijs vele pleegkinderen opvang vinden binnen netwerkpleegzorg.

4.2.3. Leeftijd van de pleegkinderen en –gasten

Leeftijd per provincie 2010

| | Antw. | VI-Brabant | Brussel | Limburg | Oost-VI | West-VI | Wallonië | Onb. | Totaal | % |
|----------------------|--------------|------------|------------|--------------|--------------|--------------|-----------|------------|--------------|-------------|
| 0-3 jaar | 125 | 59 | 19 | 32 | 115 | 93 | 1 | 25 | 469 | 8% |
| 3-6 jaar | 254 | 112 | 22 | 102 | 190 | 166 | 5 | 19 | 870 | 14% |
| 6-9 jaar | 292 | 100 | 31 | 107 | 177 | 150 | 4 | 13 | 874 | 14% |
| 9-12 jaar | 231 | 100 | 33 | 129 | 176 | 139 | 4 | 21 | 833 | 14% |
| 12-15 jaar | 235 | 85 | 26 | 106 | 179 | 150 | 3 | 15 | 799 | 13% |
| 15-18 jaar | 308 | 68 | 15 | 102 | 193 | 196 | 11 | 17 | 910 | 15% |
| 0 tot 18 jaar | 1.445 | 524 | 578 | 1.030 | 894 | 146 | 28 | 110 | 4.755 | 78% |
| 18-20 jaar | 186 | 45 | 12 | 69 | 111 | 136 | 7 | 8 | 574 | 9% |
| 20-30 jaar | 76 | 41 | 2 | 37 | 73 | 57 | | 3 | 289 | 5% |
| 30-40 jaar | 15 | 19 | 0 | 9 | 15 | 23 | | | 81 | 1% |
| 40-50 jaar | 17 | 18 | 1 | 11 | 27 | 29 | | | 103 | 2% |
| 50-60 jaar | 20 | 35 | | 20 | 24 | 45 | | | 144 | 2% |
| 60-70 jaar | 20 | 31 | | 25 | 14 | 33 | | | 123 | 2% |
| 70-80 jaar | 3 | 12 | | 6 | 4 | 10 | | | 35 | 1% |
| 80 jaar en ouder | 5 | 2 | | 1 | 2 | 3 | | | 13 | 0% |
| Onbekend | 0 | 0 | | 0 | 0 | 0 | | 1 | 1 | 0% |
| Totaal | 1.787 | 727 | 161 | 756 | 1.300 | 1.230 | 35 | 122 | 6.118 | 100% |

4.3. Pleeggezinnen per provincie

Pleeggezinnen zijn alleenstaanden, koppels of andere samenlevingsvormen die een pleegkind of pleegvast opvangen in hun gezin of ondersteunen in het alleen wonen.

4.3.1. Aantal per provincie

Aantal per provincie

| | Pleegouders | bevolking | % per 100.000 inwoners | % |
|-----------------|--------------|-------------------|------------------------|-------------|
| Antwerpen | 1.277 | 1.744.862 | 7,3186% | 29% |
| Vlaams-Brabant | 655 | 1.076.924 | 6,0821% | 15% |
| Brussel | 63 | 1.089.538 | 0,5782% | 1% |
| Limburg | 596 | 838.505 | 7,1079% | 13% |
| Oost-Vlaanderen | 928 | 1.432.326 | 6,4790% | 21% |
| West-Vlaanderen | 873 | 1.159.366 | 7,5300% | 20% |
| Wallonië | 48 | 3.498.384 | 0,1372% | 1% |
| Onbekend | 5 | | | 0% |
| Totaal | 4.445 | 10.839.905 | 4,1006% | 100% |

De provincie West-Vlaanderen heeft verhoudingsgewijs het meeste pleeggezinnen, meteen gevolgd door de provincie Antwerpen. Vlaams-Brabant en Brussel het minst, samen met Oost-Vlaanderen noteerden het minst aantal pleeggezinnen afgezet tegenover het bevolkingsaantal.

4.3.2. Per provincie per pleegzorgsector

Pleeggezinnen per provincie per sector

| | BJZ | % | VAPH | % | GOP | % | Andere | % | Totaal | % |
|-----------------|--------------|------------|-------------|------------|------------|-----------|---------------|-----------|---------------|-------------|
| Antwerpen | 1.013 | 79% | 201 | 16% | 41 | 3% | 22 | 2% | 1.277 | 29% |
| Vlaams-Brabant | 450 | 69% | 159 | 24% | 46 | 7% | 0 | 0% | 655 | 15% |
| Brussel | 48 | 76% | 2 | 3% | 13 | 21% | 0 | 0% | 63 | 1% |
| Limburg | 482 | 81% | 105 | 18% | 7 | 1% | 2 | 0% | 596 | 13% |
| Oost-Vlaanderen | 711 | 77% | 155 | 17% | 59 | 6% | 3 | 0% | 928 | 21% |
| West-Vlaanderen | 646 | 74% | 216 | 25% | 8 | 1% | 3 | 0% | 873 | 20% |
| Wallonië | 46 | 96% | 2 | 4% | 0 | 0% | 0 | 0% | 48 | 1% |
| Onbekend | 4 | 80% | 0 | 0% | 1 | 20% | 0 | 0% | 5 | 0% |
| Totaal | 3.400 | 76% | 840 | 19% | 175 | 4% | 30 | 1% | 4.445 | 100% |

In de provincies Vlaams-Brabant en West-Vlaanderen zijn meer pleeggezinnen in de sector VAPH. Limburg scoort hoog bij de Bijzondere Jeugdzorg terwijl in Brussel meer GOP-pleegouders wonen.

4.3.3. Per provincie per pleegzorgsoort

Per provincie per soort pleegzorg

| | Bestand | % | Familie | % | Netwerk | % | Rest | % | Totaal | % |
|-----------------|----------------|------------|----------------|------------|----------------|------------|-------------|-----------|---------------|-------------|
| Antwerpen | 527 | 41% | 523 | 41% | 218 | 17% | 9 | 1% | 1.277 | 29% |
| Vlaams-Brabant | 287 | 44% | 273 | 42% | 77 | 12% | 18 | 3% | 655 | 15% |
| Brussel | 20 | 32% | 31 | 49% | 9 | 14% | 3 | 5% | 63 | 1% |
| Limburg | 231 | 39% | 288 | 48% | 75 | 13% | 2 | 0% | 596 | 13% |
| Oost-Vlaanderen | 361 | 39% | 401 | 43% | 162 | 17% | 4 | 0% | 928 | 21% |
| West-Vlaanderen | 282 | 32% | 415 | 48% | 174 | 20% | 2 | 0% | 873 | 20% |
| Wallonië | 15 | 31% | 29 | 60% | 4 | 8% | 0 | 0% | 48 | 1% |
| Onbekend | 3 | 60% | 2 | 40% | 0 | 0% | 0 | 0% | 5 | 0% |
| Totaal | 1.726 | 39% | 1.962 | 44% | 719 | 16% | 38 | 1% | 4.445 | 100% |

In Vlaams-Brabant zijn meer bestandspleegouders terwijl in West-Vlaanderen de meeste netwerkpleegouders wonen.

4.3.4. Leeftijd van de pleegouders

Leeftijd per provincie 2010

| | Antw. | VI-Brabant | Brussel | Limburg | Oost-VI | West-VI | Wallonië | Onb. | Totaal | % |
|----------------------|--------------|--------------|------------|--------------|--------------|--------------|-----------|----------|---------------|-------------|
| 18-20 jaar | 0 | 1 | 0 | 0 | 1 | 1 | 0 | 0 | 3 | 0% |
| 20-30 jaar | 90 | 37 | 9 | 24 | 82 | 42 | 7 | 0 | 291 | 4% |
| 30-40 jaar | 319 | 164 | 21 | 139 | 238 | 189 | 16 | 1 | 1.087 | 14% |
| 40-50 jaar | 664 | 320 | 27 | 317 | 452 | 387 | 26 | 2 | 2.195 | 28% |
| Tot 50 jaar | 1.073 | 522 | 57 | 480 | 773 | 619 | 49 | 3 | 3.576 | 45% |
| 50-60 jaar | 696 | 332 | 22 | 345 | 406 | 443 | 11 | 0 | 2.255 | 29% |
| 60-70 jaar | 278 | 172 | 7 | 165 | 205 | 272 | 14 | 2 | 1.115 | 14% |
| 70-80 jaar | 83 | 73 | 4 | 49 | 90 | 97 | 8 | 0 | 404 | 5% |
| > 80 jaar | 14 | 10 | 1 | 12 | 13 | 13 | 0 | 0 | 63 | 1% |
| Vanaf 50 jaar | 1.071 | 587 | 34 | 571 | 714 | 825 | 33 | 2 | 3.837 | 49% |
| onbekend | 102 | 33 | 15 | 32 | 152 | 115 | 6 | 4 | 459 | 6% |
| Totaal | 2.246 | 1.142 | 106 | 1.083 | 1.639 | 1.559 | 88 | 9 | 7.872 | 100% |

4.3.5. Burgerlijke staat van de pleegouders

Burgerlijke staat pleegouders

| | Antw. | VI-Brabant | Brussel | Limburg | Oost-VI | West-VI | Wallonië | Onb. | Totaal | % |
|---------------------------|--------------|------------|-----------|------------|------------|------------|-----------|----------|--------------|------|
| Alleenstaand | 315 | 163 | 20 | 105 | 254 | 178 | 7 | 1 | 1.043 | 23% |
| Samenwonend gehuwd | 743 | 356 | 9 | 396 | 483 | 389 | 22 | 2 | 2.400 | 54% |
| Samenwonend | 103 | 40 | 4 | 41 | 65 | 64 | 3 | | 320 | 7% |
| Andere samenlevingsvormen | 6 | 8 | | 1 | 3 | 3 | | | 21 | 0% |
| Onbekend | 110 | 88 | 30 | 53 | 123 | 239 | 16 | 2 | 661 | 15% |
| Totaal | 1.277 | 655 | 63 | 596 | 928 | 873 | 48 | 5 | 4.445 | 100% |

4.3.6. Duur pleegzorgengagement

Onderstaande tabel geeft aan hoe lang pleegzorgers al aan pleegzorg doen. 712 van de 4.445 pleeggezinnen en gastgezinnen of 16% is in de loop van 2010 gestart met pleegzorg. 57% van de pleegzorgers is de laatste 5 jaar gestart met pleegzorg.

Duur van het pleegzorgengagement

| | Antw. | VI-Brabant | Brussel | Limburg | Oost-VI | West-VI | Wallonië | Onb. | Totaal | % |
|-------------------------|--------------|------------|-----------|------------|------------|------------|-----------|----------|--------------|-------------|
| 0 tot 1 jaar | 212 | 96 | 13 | 80 | 169 | 138 | 4 | 0 | 712 | 16% |
| 1 tot 2 jaar | 193 | 81 | 12 | 71 | 145 | 126 | 10 | 0 | 638 | 14% |
| 2 tot 3 jaar | 139 | 65 | 9 | 58 | 106 | 82 | 4 | 1 | 464 | 10% |
| 3 tot 4 jaar | 131 | 62 | 11 | 45 | 77 | 59 | 4 | 0 | 389 | 9% |
| 4 tot 5 jaar | 106 | 58 | 4 | 47 | 65 | 57 | 7 | 2 | 346 | 8% |
| 0 tot 5 jaar | 781 | 362 | 49 | 301 | 562 | 462 | 29 | 3 | 2.549 | 57% |
| 5 tot 10 jaar | 250 | 153 | 11 | 154 | 183 | 188 | 11 | | 950 | 21% |
| 10 tot 15 jaar | 134 | 74 | 3 | 77 | 96 | 110 | 5 | | 499 | 11% |
| 15 tot 20 jaar | 79 | 35 | 0 | 45 | 47 | 59 | 2 | | 267 | 6% |
| meer dan 20 jaar | 29 | 31 | 0 | 17 | 32 | 33 | 1 | | 143 | 3% |
| Onbekend | 4 | 0 | 0 | 2 | 8 | 21 | 0 | 2 | 37 | 1% |
| Totaal | 1.277 | 655 | 63 | 596 | 928 | 873 | 48 | 5 | 4.445 | 100% |

5. PSYCHIATRISCHE PLEEGZORG⁹

De vierde sector binnen pleegzorg is deze van de psychiatrische pleegzorg. Deze vorm - psychiatrische gezinsverpleging genoemd – wordt tot op heden enkel aangeboden via het Openbaar Psychiatrisch Zorgcentrum in Geel en bestaat dus enkel in de provincie Antwerpen. De doelgroep zijn mensen met een psychiatrische problematiek die op het moment van de aanmelding zodanig ernstig is waardoor zij teveel beperkingen hebben om zelfstandig te leven. Bovendien vraagt hun problematiek een ondersteuning van een psychiatrisch team. Zodoende staat deze setting niet alleen garant voor een woonfunctie, maar ook voor behandeling/begeleiding/ ondersteuning en wordt een heel gamma van dagactiviteitencentra, vrijetijdsdiensten, arbeidszorgdiensten en –trajecten en medische en verzorgende hulp aangeboden. Indien nodig, kan een opname in de psychiatrische residentie vlot verlopen.

5.1 Aantal pleegzorgsituaties op 31/12/2010, aantal pleegkinderen en -gasten en aantal pleeg- en gastgezinnen

Op 31 december 2010 waren er **336 volwassenen en ouderen** met een psychiatrische problematiek die gebruik maakten van deze woon- en behandelvorm. Hiervoor waren op dat moment in totaal **291 gastgezinnen** beschikbaar.

Binnen een projectwerking werden ook enkele kinderen en jongeren opgenomen in een pleeggezin. Het gaat hier over **7 kinderen/jongeren** die ondersteund worden door **6 pleeggezinnen**, hetzij continu, hetzij partieel.

Het onderscheid met de “reguliere pleegzorg” ligt vnl. in de doelgroep: het gaat hier immers over een behandelende vorm van pleegzorg die enkel toegankelijk is voor kinderen/jongeren met een dubbeldiagnose (mentale retardatie gecombineerd met psychiatrische problematiek). De pleeggezinnen zijn semi-professionele partners in de behandeling/begeleiding/ontwikkeling van de kinderen/jongeren die aan hun zorgen zijn overgelaten.

Omwille van dit lage aantal worden hierover geen verdere gegevens beschikbaar gesteld om eventuele herkenning te vermijden.

De cijfers verder in dit hoofdstuk handelen dus enkel over de groep ouderen en volwassenen

5.2 Duur van het verblijf in psychiatrische gezinsverpleging

Deze 336 cliënten verbleven op 31 december 2010 in een gastgezin voor een periode onderverdeeld in duurtijden in onderstaande tabel. Hierbij wordt geen onderscheid gemaakt tussen pleeggasten die voor die duurtijd in één gastgezin verbleven of pleeggasten die verschillende gastgezinnen achtereenvolgens gekend hebben.

⁹ Voor de uniformiteit van dit rapport hebben we gelijke terminologie gebruikt. Binnen OPZ wordt bijvoorbeeld niet van pleeggasten en gastgezinnen gesproken maar van cliënten en pleeggezinnen

Looptijd van de psychiatrische gezinsverpleging op 31/12/2010

| | 2010 | % |
|------------------------|-------------|-------------|
| <i>0 tot 1 jaar</i> | 6 | 2% |
| <i>1 tot 2 jaar</i> | 9 | 3% |
| <i>2 tot 3 jaar</i> | 5 | 1% |
| <i>3 tot 4 jaar</i> | 9 | 3% |
| <i>4 tot 5 jaar</i> | 13 | 4% |
| 0 tot 5 jaar | 42 | 13% |
| 5 tot 10 jaar | 38 | 11% |
| 10 tot 15 jaar | 29 | 9% |
| 15 tot 20 jaar | 22 | 7% |
| 20 jaar en meer | 205 | 61% |
| Totaal | 336 | 100% |

5.3 Aantal beëindigde pleegzorgsituaties in 2010 en de duur van de psychiatrische gezinsverpleging van deze pleeggasten

In de loop van 2010 stopte de psychiatrische gezinsverpleging voor 35 pleeggasten.

Looptijd van de psychiatrische gezinsverpleging op moment van de stop

| | 2010 | % |
|------------------------|-------------|-------------|
| <i>0 tot 1 jaar</i> | 0 | 0% |
| <i>1 tot 2 jaar</i> | 1 | 3% |
| <i>2 tot 3 jaar</i> | 0 | 0% |
| <i>3 tot 4 jaar</i> | 0 | 0% |
| <i>4 tot 5 jaar</i> | 0 | 0% |
| 0 tot 5 jaar | 1 | 3% |
| 5 tot 10 jaar | 2 | 6% |
| 10 tot 15 jaar | 2 | 6% |
| 15 tot 20 jaar | 1 | 3% |
| 20 jaar en meer | 29 | 83% |
| Totaal | 35 | 100% |

5.4 Verwijzers, meldingen en soort pleegzorg

Meer dan 95% van de meldingen komen van een psychiatrische voorziening (een Psychiatrisch Ziekenhuis, een Psychiatrisch VerzorgingsTehuis, een dienst Beschut Wonen, een Psychiatrische Afdeling in een Algemeen Ziekenhuis).

Dit toont aan dat de noodzaak tot deze specifieke woon- en behandelvorm vnl. wordt ingegeven door (vaak de langdurige en) meervoudige psychiatrische problematiek waarmee deze cliënten

te kampen hebben. Naast het aanbod van de specifieke woonvorm, vinden zij in dit systeem ook voldoende ondersteuning voor hun medisch-psychiatrische problemen. Hiermee onderscheidt de psychiatrische gezinsverpleging zich van de andere pleegzorg.

Dit houdt ook in dat het systeem van netwerkpleegzorg zelden voorkomt. Het gastgezin is voor de pleeggast een nieuwe situatie waarmee voorheen geen enkele relatie bestond. Gezien de vaak langdurige periode dat een pleeggast woont in een gastgezin (61 % woont langer dan 20j in een pleegzorgsituatie) creëert de pleeggast hierdoor meestal een nieuw netwerk binnen dit gegeven. Daardoor komt het wel voor dat, bij overlijden van een pleegzorger, de pleeggast gaat wonen bij één van de kinderen van de pleegzorgers (die op hun beurt gastgezin worden). In zekere zin kan dit wel gezien worden als “netwerkpleegzorg”. Cijfers hierover zijn echter onbekend.

5.5 Profiel van de pleeggasten

5.5.1 Geslacht en leeftijd

Onderstaande tabel toont het aantal pleeggasten per leeftijdscategorie, en hierbij telkens het aantal mannen en vrouwen.

Geslacht per leeftijd 2010

| | M | V | Totaal |
|------------------|------------|------------|---------------|
| 18-20 jaar | 0 | 0 | 0 |
| 20-30 jaar | 1 | 1 | 2 |
| 30-40 jaar | 8 | 7 | 15 |
| 40-50 jaar | 18 | 7 | 25 |
| 50-60 jaar | 32 | 31 | 63 |
| 60-70 jaar | 49 | 44 | 93 |
| 70-80 jaar | 68 | 23 | 91 |
| 80 jaar en ouder | 30 | 17 | 47 |
| | | | |
| Totaal | 206 | 130 | 336 |

5.5.2 Pathologie van de pleeggasten

De MPG gegevens bieden volgende cijfers:

| Hoofddiagnose | aantal | % |
|--|---------------|-------------|
| Stoornis uit de kindertijd / adolescentie | 83 | 25% |
| Schizofrenie of andere psychotische stoornis | 80 | 24% |
| Stoornis in de impulsbeheersing | 39 | 12% |
| Andere problemen | 34 | 10% |
| Stemmingsstoornis | 25 | 7% |
| Angststoornis | 17 | 5% |
| Bijkomende codes | 11 | 3% |
| Stoornis door middelen | 10 | 3% |
| Somatoforme stoornis | 8 | 2% |
| Aanpassingsstoornis | 7 | 2% |
| Seksuele stoornis | 6 | 2% |
| Persoonlijkheidsstoornis | 6 | 2% |
| Dementie of andere cognitieve stoornis | 5 | 1% |
| Stoornis somatische aandoening | 4 | 1% |
| Hoofddiagnose As 3 | 1 | 0% |
| | | |
| Totaal | 336 | 100% |

5.6. Aantal gastgezinnen

Zoals hoger vermeld bestond het gastgezinnenbestand op 31 december 2010 uit **291 gastgezinnen**. Dit cijfer houdt zowel in de actieve gastgezinnen, als de gastgezinnen die op dat moment wachtende waren op een pleeggast. Ook de 14 opvanggezinnen zijn hier inbegrepen. (Opvanggezinnen zijn pleeggezinnen die enkel ondersteunende pleegzorg bieden voor gastgezinnen die tijdelijk niet kunnen voorzien in een pleegzorgsituatie o.w.v. ziekte of verlof). In dit cijfer zijn NIET inbegrepen de 6 pleeggezinnen die zorg bieden aan de kinderen en jongeren binnen het project.

6. CONCLUSIES

- Pleegzorg blijft stijgen. De stijging van het totaal aantal pleegzorgsituaties loopt gelijk met de stijging van pleegzorg in de sector BJZ.
- We merken dat meer en meer pleegzorgsituaties begeleid worden waar het pleegkind of de pleeggast al in het pleeg- of gastgezin was. Er zijn in 2010 zelfs meer begeleidingen opgestart van bestaande situaties dan van nieuwe situaties.
- We stellen vast dat 37 % van de pleegkinderen of gasten vooraf aan pleegzorg in een andere hulpverleningsvorm verbleven, 31 % werd opgevangen door het netwerk en 26 % verbleef bij zijn of haar ouders.
- Er zijn sinds 2007 meer pleegkinderen die in een pleeggezin wonen op vraag van de jeugdrechtbank (gedwongen) dan op vraag van het Comité Bijzondere Jeugdzorg (vrijwillig, met toestemming van de ouder(s)).
- In het regeerakkoord van de Vlaamse regering 2009-2014 is opgenomen dat kinderen onder de 6 jaar bij uithuisplaatsing bij voorkeur worden opgenomen in een pleeggezin. Als wij de cijfers uit bovenstaande tabel vergelijken voor de jaren 1998 en 2010, zien wij ongeveer een verdubbeling van deze leeftijdsgroep. Als we dit procentueel bekijken, is dit een beperkte groei van 3 % tussen 1998 (19 %) en 2010 (22 %). We kunnen dus concluderen dat de stijging van 2% bij de -18-jarigen tussen 1998 en 2010, van 76% naar 78%, te wijten is aan de leeftijdsgroep -6 jaar.
- De toename van het aantal pleegkinderen en pleeggasten geeft verhoudingsgewijs binnen de sectoren geen grote verschillen weer naar min en plus 18-jarigen. Noteerden we tot nog toe een verhouding van 3 minderjarigen op 1 meerderjarige, dan evolueert die verhouding meer naar 4 op 1. Opvallend is dat 13 tot 14 % van alle pleegkinderen in BJZ tussen de 18 en 20 jaar zijn wat betekent dat er voor deze jongeren een verlengde maatregel is genomen door de verwijzende instantie.
- Er zijn veel vormen van pleegzorg mogelijk, maar we merken dat toch vooral de 'klassieke' ononderbroken opvang voorkomt. In verhouding zijn er meer variaties (crisisopvang, weekendopvang, vakantieopvang, time out,...) bij de bestandspleegzorg dan bij de netwerkpleegzorg.
- Ongeveer 4 op 5 van de pleegkinderen en –gasten heeft contact met zijn of haar familie. Dit betekent dat de pleeggezinnen en gastgezinnen afspraken maken met de familie, een bezoekenregeling uitwerken,...
- We merken dat de afgelopen pleegzorgsituaties vooral kortdurend zijn. 900 van de 1.138 (79 %) van deze pleegzorgsituaties duurden minder dan 5 jaar. 535 hiervan werden binnen het jaar beëindigd.
- Er is meer netwerkpleegzorg dan bestandspleegzorg. Binnen de netwerkpleegzorg stijgt het aandeel van het sociale netwerk aanzienlijk.
- De pleeg- en gastgezinnen binnen netwerkpleegzorg zijn over het algemeen iets ouder dan de bestandspleeggezinnen en –gastgezinnen. Zij doen ook meer dan de bestandsgezinnen aan de "klassieke" vorm van pleegzorg, dus minder weekendopvang, vakantieopvang, crisisopvang of andere kortere of onderbroken vormen van pleegzorg.
- Er doen meer vrouwen (56%) aan pleegzorg dan mannen (44%)
- Minstens een vierde van de pleegouders is alleenstaand. Veel vaker gaat het hier om alleenstaande vrouwen binnen familiepleegzorg of sociaal netwerk.